דבר

הסתדרות הכללית של העובדים בארץ ישראל
דבר
עתון פועלי ארץ ישראל
מייסדו ועורכו הראשון ברל כצנלסון ז"ל
מאוחד עם לשחור

יום ו', כ"ו באב תשל"ג, 24 באוגוסט 1973 • גליון 14766 • השנה הארבעים ותשע

היום 24 עמודים וכן המוספים „משא" ו„דבר השבוע" • המחיר 140 אג'

היום ב„דבר":

• יוסף אלמוגי אורח מערכת „דבר" • „המכבי" במקום המכבד / ישראלה הנדדים • הנקודה היהודית במיטרי / נחום ברנע • לקראת הסלמה מדינית וצבאית / חגי אשד • היש תשובה ישראלית לאתגר באפריקה / יהושע תדמור • „אוניברסיטה פתוחה" — מפנה בחינוך / אהרן גבע • עוד על „הנושא הפלשתינאי" / מרדכי בנטוב • פולקלור של התנגדות / דני רובינשטיין • בין האוניברסיאדה ל־אולימפיאדה / אלי דוידזב • מוסקוה צופה מות מאו / דב אפל • תצוגה אנטי־ישראלית בבית אנה פרנק / מרים גורן • קיר הוסם או אטימת בתים / יהנה שמשי • ד"ש מ־5 אגנים יהודים בברה"מ / אריה כנרתי • שחמט ובדלים / עמוד 15.

מזג האוויר

הטמפרטורות: ירושלים 17—29. חיפה 23—29. נצרת 20—30. לוד 20—32. אילת 25—38. רמת־הגולן 16—27. עזה 21—29. תל־אביב 22—28. עפולה 20—33. נהריה 20—30. באר־שבע 18—33. מפרץ סלמה 26—36. הר שומרון 18—29. יריחו 22—37.

הלחות היחסית: ללא שינוי ניכר.

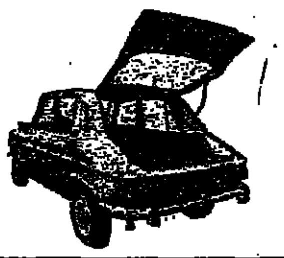

סימקה 1100

המכונית הבטוחה למשפחה

CHRYSLER INTERNATIONAL

תל־אביב: דרך פתח־תקוה 74, טלפון: 36115

א יהיו יזמות פני פגישת בן — קיסינג'ר

חגי אשד, סופר „דבר"

רושלים אין מצפים ל את רעיונות חדשים הסדר מדיני במזרח ן לפני שתתקיים ה־ זה הבאה בין שר ה־ אבא אבן לבין עמיתו ש פרופסור הנרי קי־ ר. פגישה זאת אמורה קיים בחודש אוקטובר, ר ייסע אבן לניו־יורק להשתתף בעצרת או"ם, תיפתח בסוף ספטמ־ רשלים מעריכים, על סמך

דיווחו של שגריר ישראל באו"ם יוסף תקוע, כי מזכ"ל או"ם ד"ר קורט ואלדהיים שיבקר באזור ב־שבוע הבא לא יביא עמו תכניות חדשות או רעיונות חדשים ויסת־פק בשמיעה ובאיסוף רשמים מ־פגישותיו ושיחותיו עם ראשי ה־שלטון בסוריה, לבנון, מצרים, ירדן וכן בישראל (קרא גם בע־מוד 3).

תקוע שהגיע לארץ אתמול נפגש ערב לפני כן עם ואלדהיים כדי לסכם סופית את פרטי ביקורו של מזכ"ל או"ם בישראל. היום ידווח תקוע על שיחה זאת לשר החוץ אבא אבן ובשבוע הבא הוא ישת־תף בשיחות ההכנה לביקור ואלד־היים אותן מרכז יועץ שר החוץ זאב שק.

בביקורו בארץ ביום חמישי ושישי בשבוע הבא יפגש ואלד־היים עם נשיא המדינה פרופ' אפ־רים קציר, יהיה אורחה של ראש הממשלה גולדה מאיר לארוחת צהרים ושל שר החוץ אבא אבן לארוחת ערב נוסף לפגישות עבו־דה עם פקידים במשרד החוץ.

אשר למינויו של קיסינג'ר במ־קום רוג'רס כשר החוץ האמריקאי, הרי גם במוסכמה שנייה סבורים בירושלים כי המזרח התיכון לא יהיה בראש סדר העדיפויות של שר החוץ החדש ויחלוף כמה זמן, אולי כמה חודשים, עד שיוברר לאמריקאים מה כוונות הסובייטים בשלב הבא, איך נסתיימה המלחמה בהודו־סין גם מבחינה צבאית וגם מבחינה מדינית. רק לאחר מכן יהיה מקום להחלטה בוושינגטון אם יש טעם ביוזמה מדינית חדשה במזרח התיכון. עד אז יתהפכו ה־אמריקאים בגישושי שיגרה ובהת־בטאויות מקובלות על הצורך ב־התקדמות לקראת הסדר מדיני ב־אזור.

תגבר פעולת ישראל באפריקה

אתמול הסתיים כינוס שגרירי ישראל באפריקה שנערך בירוש־לים. סיכם את הכינוס סגן המנהל הכללי במשרד החוץ הממונה על הפעולה באפריקה יעקב שמעוני. עם סיכום הדיונים הוחלט להגביר את פעולות ישראל בתחום הפיתוח והסיוע הטכני, כן יוגברו פעולות ההסברה ויוזמנו אישים אפריק־איים רבים יותר לביקור בישראל.

הפלשתינאים יגישו תזכיר לואלדהיים

רבת־עמון, (ע"ר ועי"ן). — נציגי הפליטים הפלשתינאים ב־ירדן הכינו תזכיר, שאותו מתכוונים להגיש למזכ"ל או"ם קורט ואלד־היים בעת ביקורו הקרוב בירדן — מסר אתמול העתון הירדני „אל ספאח".

ד"ר ואלדהיים עומד לערוך ביק־ור של יומיים בירדן מ־3 בספ־טמבר במסגרת סיור בארצות ערב ובישראל לשיחות על משבר ה־מזרח תיכוני.

העתון מוסר, כי הפליטים מגעו עם השלטונות הירדניים כדי לע־שות סידורים, שד"ר ואלדהיים יבקר במחנה שלהם בעת שהותו בירדן. הכוונה היא, שירשם כ־תנאי חייהם ויאזין למשאלותיהם. התזכיר כולל דרישה בדבר פינוי הכוחות הישראליים מן השטחים הכבושים תוך הגשמת החלטות או"ם החזרת הפליטים הפלשתי־

יסינג'ר: מדיניות חוץ תהיה פתוחה

הל אותה בלי שים לב ירשת דתית ולאומית"

קלמנטה (יו"פ). — החוץ המיועד של ב הנרי קיסינג'ר אמש במסיבת עתו־ על טענות הערבים, יעו דאגה על יהדו־ קיסינג'ר אמר: „נת־ שתי לנהל את מדי־ החוץ של ארה"ב ל אותה בלי לשים למורשה דתית או מית".

הודעה, החודש קיים את הכ־ עתונאים שלו על מרפסת הלבן הערבי בקליפורניה. ינג'ר הצהיר, כי בדעתו של א ניקסון למנו, „שותפות ז במלאה עם הקונגרס" ב־ מדיניות־החוץ. „נעשה כי יכולתנו כדי לנהל את מדי־ החוץ באורח פתוח בכל ה־ , תוך עקיבה במאמץ ל־ לשלום בר־קיימא" — אמר נר. שהיה זו פגישתו ה־ זה עם כתבים, מאז הודיע לפני יממה על מינויו ל־ ין במקום ויליאם רוג'רס. עומד לפרוש ממשרד החוץ בספטמבר וישוב למשרד ה־ קים בניו־יורק, שבו עבד שותף למשל. קיסינג'ר בכובד־ראש על „הכבוד ה־", שהנחיל לו הנשיא ניקסון יו לתפקיד מיניסטריאלי.

דיפלומטיה פתוחה

פ' קיסינג'ר אמר, כי בתנ־ אם יאושר מינויו בסנאט, ה מדיניות־החוץ „במוסדות" והדיפלומטיה תתנהל על פתוח יותר מההשאויות. ש־ ה את כמשלו של הנשיא ; בארבע השנים האחרונות. ד החוץ המיועד הדגיש, כי יות־החוץ אינה נושא מפ־ היא באמריקה ישים מעבר כל מפלגה. בדבריו הש־ הבטחה להיות מדיניות־ מוסכמת על שתי המפלגות. ברו על ביקורו הקרוב של א ניקסון באירופה אמר קי־ , כי יהיה זה ביקור „בש־ ובהתוי" ולא רק ביקור־ טכסי. לעומת זאת החליט א להוות את ביקורו בד־ אמריקה, שלאמיתו של דבר קבע כבולם רשמית. קיסינ־ אמר, כי הביקור באמריקה נדחה בגלל טרדות ה־ בענייני פנים.

השלכות פרישת הסורגיים שובה על שאלה על השל־ פרישת תורגייס אמר קיסינ־ כי לדעתו אפשר לצמצם ל־ זם את השלכותיה של פר־ . הוא הבטיח ליצור „קוב־ חדש" לביבוי מדיניות"

החוץ האמריקאית. קיסינג'ר הס־ביר, כי כל המדינות הרוח חיי־בות לאמוד את מידת סמכותו וסמכות זו נפגעת. יש לכך השל־כה ארוכת טווח על מדיניות החוץ.

מינוי קיסינג'ר נתקבל בחשדנות במדינות ערב

מאת סופר „דבר" לענייניים ערביים

מינויו של פרופ' הנרי קי־סינג'ר לשר החוץ האמריקאי נתקבל בחשדנות במדינות ערב, אך ה„פתח" לבדו הרחיק לכת עד כדי הוקעתו כ„סוכן ציוני".

רוב העתונים הערביים הד־גישו אתמול את יהדותו של קיסינג'ר בהזכירם, כי עד כה התרחק מטיפול ישיר במשבר המזרח התיכון.

בתשובה על חששות, שהביעו כמה אישים אמריקאיים, שבתפ־קידו המשולש — כשר־חוץ, כ־עוזר הנשיא ומרכזו המועצה ל־בטחון לאומי — יסרב לשתף פעולה עם הקונגרס, בנצלו את „הפריווילגיה של הזרוע הבכ־צעת", — אמר קיסינג'ר, כי תפ־קידו המשולש לא ימנע מכנו מתן עדות בקונגרס. עם זאת אמר, כי לא יוכל לספר בקונגרס על „שיחות אישיות בין הנשיא לביני או על עצה ישירה, שנתתי לנשיא". אולם, הוסיף, שום חבר ממשלה אינו מעיד על נושאים אלה.

סיהאנוק לא מיחה על ההפצצות

בתשובה על שאלה אודות הכ־חיש קיסינג'ר, כי השליט הקאמ־בודי הגולה נורודום סיהאנוק מי־חה על ההפצצות האמריקאיות על בסיסים צפון וייטנאמיים ב־קאמבודיה בשנים 1968—1970.

הביקור בפקין — אחרי אישור המינוי

שר החוץ החדש אמר, כי בי־קורו הבא בפקין יערך ובמקרה, אחרי שמינויו יאושר בסנאט. ב־אחרונה רווחת הסברה, כי התב־ליה העיקרית של ביקור זה הוא לגשש לקראת הסדר בעיית קאמ־בודיה בבר"ם.

עליה ניכרת בשער הדולר

לונדון, (א. פ.). — מחיר של הדולאר עלה אתמול במידה ניכרת בשוקי המטבע האירופיים; שער הזהב היה בירידה. המסחר היה נבוך.

בדיון על מצע המערך להסתדרות

מרכז העבודה אישר סעיף מחייב יותר בענין התיישבות

מאת חיים ליפשיץ, כתב „דבר"

מרכז מפלגת העבודה אי־שר אמש סעיף מחייב יותר בנושא ההתיישבות, שנכלל במצע המערך לבחירות ל־הסתדרות.

הדיון בסעיף זה היה מלווה ב־סערת רוחות ובחילופי דברים קו־לניים ונרגשים באולם „אוהל" ב־תל־אביב, בו נתכנסה ישיבת ה־מרכז.

בתוך ההתרגשות נתקבל נוסח מתוקן בסעיף ההתיישבות האומר: „המערך יחזק את ידי ההתיישבות לצורותיה בפעולתה המבורכת ל־הקמת היאחזויות וישובים חדשים בחלקי הארץ השונים, על פי החל־טות הממשלה ומצע המערך ל־כנסת".

לפני כן בשמפו הצגת תריפות על הסעיף שנוסח בבקורו כדלקמן: „תוגש כל העזרה הדרושה להיאחזויות הרשות, לפיתו־חן ולביסוסן".

צור: להתגייס במלוא הכוח

ז. צור קרא: האם זהו המצע שבו אנו פונים לציבור העובדים, האם זו הדרך שההסתדרות הנמ־לכה יתגייסו בכלוא כוחן כדי ל־לכת לצפון ים־המלח, לפיתוח רפיח או לאפירה. זוהי לא רק שאלה של החלטה מדינית אלא גם שאלה של התגייסות חלוצית. צריך להגיד לזה וכה שנאמר ב־מצע זהו קיפול הדגל ואף נסיגה מהחלטת ההסתדרות בוועידה ה־11 בקשר להתנחלויות.

עד כה הוקמו 45 התיישבויות חדשות ובתכנית הממשלה להקים עוד יותר מ־30 נקודות חקלאיות, כפריות ועירוניות ובתנאים יותר קשים וזה מחייב היחלצות יותר גדולה.

לפיכך, הציע ז. צור את הנוסח זה: „ההסתדרות וההתיישבות העובדת יתגייסו בכלוא כוחן כדי להגשים את תכניותיהן להקמת התי־נחלויות והאחזויות במרחבי ה־שטחים שבעצמו לרשות ההתיי־שבות לאחר מלחמת ששת הימים".

האין זה אותו המערך?

גם סנה יוספטל שאלה: כיצד נלך למשקים להסביר פרק זה (על ההתיישבות)? כיצד נסביר לציבור ש־יש מערך אחד להסתדרות ו־מערך שונה בכנסת ובממשלה. הרי לא יבשה הדיו על מסמך גלילי והגיעו לפשרה האומרת, שהמע־רך ייהלך למפעלי ההתנחלות ו־התיישבות יותר גדולים. יותר אמי־צים מאשר עד כה. האם זה לא אותו המערך שהולך לבחירות ל־הסתדרות? למורת ההסתייגות של מפ"ם, אנו רוב במערך ובסעיף כל כך מרכזי ניכנע למיעוט? אם אנו רוצים להעמיק את הקרע בין ההתיישבות להסתדרות — זוהי הדרך.

נסיגה מסויימת

א. גיבלבר אמר בנושא זה, כי בסעיף ההתיישבות יש התעלמות מהחלטת הוועידה ה־11 והדבר מת־פרש כנסיגה מסויימת. אין בו קריאה לנוער אלא סעיף סתמי ה־מדבר על „סיוע להצטרפות צולים ותושבי ערים ומושבות להתייש־בות..." הוא הציע להעתיק את הסעיף מן המצע הקודם או להר־חיב ולפרט את הסעיף הנוכחי.

חיפשו נוסחה משותפת עם מפ"ם

מזכ"ל העבודה א. ידלין אשר סיכם את הדיון על המצע, אמר כי בנושא ההתיישבות היה רצון לעשות מאמץ כדי להגיע למצע משותף בלי הסתייגויות של מפ"ם. „חיפשנו דרך להגיע לנוסחה משותפת עם מפ"ם. אך הדבר לא עלה בידינו". כאן הציע ידלין את הנוסח שהוצע למפ"ם „ושממנו אינגו זוזים". גם אם מפ"ם תרשום הסתייגות. ידלין הביא את הנוסח המתוקן שנזכר מקודם. כן הדגיש שייכלל במצע קריאה לנוער ל־היחלץ להתיישבות ולהתנחלות.

כאן קפץ בני מרשק ממקומו בקריאה: „הנוסח פרשה". מציע

(סוף בע' 2, טור 6)

דרישות בארה"ב לא לערוך בברה"מ האולימפיאדה ב־80

מאת נחום ברנע, סופר „דבר" בארה"ב

ואשינגטון (מיוחד ל„דבר") — התנהגותם של השלטונות ה־סובייטיים כלפי הקבוצה הישר־אלית והאהדה היהודית ב־משחקי האוניברסיאדה במוס־קבה העלתה דרישות בארה"ב להחזיר בקשתה של ברה"מ ל־ארח את האולימפיאדה ב־1980.

כמה ארגונים יהודיים, ובראשם הקונגרס היהודי האמריקאי, קראו לא לקיים את האולימפיאדה ב־מוסקבה. נשיא המועצה הלאומית של הקונגרס הזאב סקאדון קרא לספורטאי ארה"ב להטיל חרם על אירועים ספורטיביים בברה"מ. גם הוועידה למען יהדות ברה"מ קר־אה לפעולה דומה.

ביקור נרחב

התנהגות הסובייטים בעת המש־קים זכתה בביקור נרחב בעתונות האמריקאית. מאמר ראשי ב„פילא־דלפיה אינקווירר" אומר, שהאולימפיאדה מחייבת ארץ מא־רחת, שלא תסתכסך במשחקים כב־עצה פוליטית. נוכח מה שקרה באוניברסיאדה, נראה שברה"מ אינה מתאימה לתפקיד זה, כותב העתון. „דיילי ניוז" של ניו־יורק פירסם קאריקטורה, המראה חייל סובייטי בועט בדגל ישראל המוחזק בידי אוהדים. הכותרת לקארי־קטורה: „ספורטיביות סובייטית".

איום על בטחון ספורטאים סובייטיים

נשיאה החדש של „הליגה ה־יהודית להגנה" ויליאם פרל איים על בטחונם של ספורטאים סובייטיים, אם יבקרו בארה"ב. היום עומדת קבוצת צעירים יהודיים, ה־פעילים במאבק למען יהודי ברה"מ, לקיים משחק כדורסל הפגנתי ליד השגרירות הסובייטית בוואשינגטון.

הפגנה בלונדון

לונדון (עסס"א). — הפגנה נגד יחס השלטונות הסובייטיים לאתלטים הישראליים באוניבר־סיאדה במוסקבה נערכה אמש ב־לונדון.

ההפגנה, שאורגנה על ידי ה־מועצה למען יהודי ברה"מ באוני־ברסיטאות בריטניה, הולכה ליד משרדי „אינטוריסט" במרכז לונ־דון ונסתיימה ליד השגרירות ה־סובייטית ברובע בייסווטר.

הושקה „קשת" - ספינת טילים שניה ממספנות ישראל

מאת סופר „דבר" בחיפה

אח"י „קשת", ספינת הטי־לים התותחים השניה ש־נבנתה במספנות ישראל ב־חיפה בשביל חיל־הים, הו־שקה אתמול בטקס חגיגי ברציף המספנה.

בניפוץ המסורתי של בקבוק ה־שמפניה על דופן הספינה, נתכבדה רעיית שר התחבורה סוניה פרס. מיד לאחר ניפוץ הבקבוק צפרה הספינה שלוש צפירות ברכה ויצ־אה להפלגה חגיגית כשעל סיפו־נה כאייסים אנשי חיל־הים.

לקראת השקת הספינה, אמר מנכ"ל המספנה ישראל ליברסוב־סקי כי מאז הושקה ספינת הטילים הראשונה, שנבנתה במספנה לפני מחצית השנה, נגלות מספר מגמ־עות ההתייעלות בספינת הטילים שנבנו במספנה ושם שתיים כהן אף מתנהל מו"מ בקשר להזמנות אפשריות.

הספינה „קשת" דומה לקודמתה „רשף" שהושקה לפני מחצית שנה ונכנסה לשירות פעיל בחיל הים. על פי הלקחים שנלמדו בספינת הטילים הראשונה של המספנה, הוכנסו שינויים בספינה השניה. בנייתה של „קשת" היתה יעילה יותר ונחסכו בה 30 אחוז שעות עבודה. כמו אח"י „רשף" כך גם „קשת" בעלת מהירות של 32 קשר. אורכה 58 מ' ונשקה כולל בין השאר שבעה טילי „גב־ריאל".

פרס: בניית כוח מקטין את הצורך להשתמש בו

בדברי ברכתו בטקס ההשקה, אמר שר התחבורה שמעון פרס כי בכל שנבנה ונאצור יותר כוח כן ילך ויקטן הצורך להשתמש בו. ועדיף למדינה כמו ישראל לבנות כוח מאשר להשתמש ב־כוח.

שר התחבורה הזכיר, כי מאז מלחמת ששת הימים גדל אורך החוף שלנו מ־200 ק"מ ל־1000 ק"מ ומעולם לא היה לישראל בכל ההיסטוריה שלה, כולל תקו־פת שלמה המלך, צי־סוחר כה גדול כפי שיש לה היום. צי הסו־חר, יחד עם האניות המצאות בבנייה, מגיע כבר לי"ז מיליון טונות — מחצית הכמות מצי ה־סוחר של ארה"ב ושליש מרוסיה. עם ההחלטה להוסיף עוד מיליון טונות של אניות חדשות, תגבר עוד יותר עוצמתה הימית של יש־ראל — אמר שר־התחבורה.

מפקד חיל־הים אלוף ב. תלם אמר, כי צוות אח"י „קשת" מקבל לידיו את הספינה לאחר שקיבל הכשרתו על ספינת הטילים הרא־שונה מתוצרת מספנות ישראל אח"י „רשף". הוא ביטא, כי תוך זמן קצר יניפו גם עליה את דגל השירות הפעיל.

שיקולי הבניה אינם רק כספיים

ראש עיריית חיפה י. ציילל ברך בה את כוסה של המספנה לב־נות כלי־שיט מתוחכמים כסוג של ספינת־הטילים התותחים החד־שות ואת יציאתה של המספנה להרחב אזורי בחלת הילדות ה־נוסכת שפקדה אותה.

מזכיר מועצת פועלי חיפה אלי־עזר בליק קיבה גם הוא את כוס־רה של המספנה ועמד על הצורך לבסס את עבודתה על בניית אנ־יות גם בשביל צי הסוחר. הוא הביע תקוותו, שחברות הספנות יבינו שהשיקולים אינם צריכים להיות רק כספיים. בהקשר זה קרא למשרד התחבורה ולחברות הספנות להגביר את אפשרויות קיומה של המספנה. כן ברך נציג ועד עובדי המספנה ד. קוסקובסקי.

בתום הברכות נפתח טקס צבאי קצר שבו עלה על מגרש המסי־דרים שבחזית בנת המוזמנים צוות הספינה החדשה. הרב של חיל־הים קרא את תפילת ההשקה של הספינה. לאחר קבלת היתר ממפקד חיל הים, עלה הצוות ות־פס את מקומו על סיפוני הס־פינה לקול שריקות הצדיה מסור־תיות. לאחר ניפוץ בקבוק השמ־פניה, הפליגה אל־על כרוזת דרך־צילה כשהיא יוצאת על־ידי סי־רות בלוציים — ואחר „קשת" יצאה להדרכה.

סדאת הזמין את ערפאת לקהיר

שמועות על פגישה חשאית סאדאת־פייסל

מאת סופר „דבר" לענייניים ערביים

הנשיא סאדאת הזמין את מנהיג המחבלים יאסר ער־פאת לבוא לקאהיר לשיחות על התכניות להחיאת „ה־חזית המזרחית".

נראה, שסאדאת אינו מרוצה מתוצאות השיחות שקיים השבוע עם כמה אישים בכירים אחרים משורות המחבלים ולפיכך הוא מבקש להן בקשיים עם ערפאת עצמו.

סאדאת דורש שהמחבלים יסיי־עו, באמצעות ריכוך תגאיהם, ל־הצגת הסדר־ההתפייסות עם יר־דן. בנוסף לכך הוא מתכוון, כי־נראה, להביע מורת רוחו על ה־התקפות נגד מצרים בשידורי ה־מחבלים, במיוחד בקשר ליחסיה עם ברה"מ.

שמועות על ביקור סאדאת אצל פייסל

שמועות, כי הנשיא סאדאת יצא אתמול בחשאי לסעודיה ונפגש עם המלך פייסל בטאיף נפוצו אתמול, אך עד לשעת סגירת הגליון לא ניתן להן אישור.

בבוקר הודיע „אל־חיאת", כי צפויה פגישה כזאת ואחר־כך באו שמועות דומות ממקורות נוספים. דוברים במצריים טענו, כי „לא ידוע להם דבר". אם כי נמנעו מהכחשה חד־משמעית של השמועות.

כזכור, דיווח „אל־אהראם" לפני ימים אחדים, כי סאדאת יקיים ה־שבוע התייעצויות בדרג גבוה עם מנהיגים ערביים בשאלות הנפט ו־„החזית המזרחית".

בראיון טלוויזיה באנ.בי.סי.

דיין: אנו חותרים למצב שבו יחדלו המחבלים מטרור

מאת נחום ברנע, סופר „דבר" בארה"ב

ואשינגטון (מיוחד ל„דבר"). — ישראל חותרת להגיע למצב של הפסקת־אש עם ארגוני המחבלים, לאחר שיכירו בכך שאין תכלית למעשי הטרור שלהם — אמר שר הבטחון משה דיין בראיון בטלוויזיה, שחלקו הראשון שודר אתמול בנ.בי.סי. וחלקו השני, הנוגע למדיניות הישראלית בשטחים, ישודר היום.

דיין אמר, שאינו סבור ש־ארה"ב תיגרר למצב בו תהיה תלויה בחסדי מדינות הנפט. ארה"ב לא תסכים לדעתו לקבל משליטים זרים תכתיבים, הנוגעים למדיניות־החוץ שלה ולבטחונה הלאומי.

בתשובה לשאלה, עד כמה מוכ־נה ישראל להרחיק לכת במלחמ־תה במחבלים, אמר דיין שהגבול הוא הפסקת הטרור. צעדי ישראל בהקשר האחרונה הביאו לצמצום הטרור. בדברו על הגבעת ארה"ב במועצת הבטחון אמר שר הבט־חון, שזו הדאיגה אותו מאוד, אך אם הברירה היא בין כניעת רצח לזכייה בלעתקה' אוהדת — כניעת רצח עדיפה. אילו היינו לוכדים את ג'ורג' חבש וחבריו, היינו מעמידים אותם לדין, אמר, וכך צריכה לעשות כל מדינה אחרת. הוא הביע אמונה, שלכי־דת חבש, שישראל אספה בידע לקראתה במשך שש שנים, היתה משתקת את קבוצתו.

לגבי פעילות טרור בארה"ב אמר, שאם ארגוני הטרור יגיעו שהם מסוגלים לפעול בהצלחה בארה"ב, יפעלו גם בה. הוא הביע תקווה שהאמריקאים לא ייכנעו להסתנות, כפי שלא נכ־נעו מוארטים.

מכתב־נפץ נשלח לר"מ בריטניה

לונדון (א.פ.). — חבילת־נפץ הגיעה אמש ללשכתו של ראש ממשלת בריטניה אדוארד הית ברח' דאונינג 10. דובר הסקוטלנד־יארד הודיע, כי „מומחי בטחון טיפלו בחבילה, בחומר הנפץ שהוטמן בה והיא פורקה.

לונדון (יו. פ.). — משט־רת לונדון פירקה אמש פצצה בתחנת הרכבת ה־תחתית ההומה ברחוב ביי־קר בלונדון, זמן קצר לפני שהתכוננה להתפוצץ, בעת שי־עות העומס של הערב — הודיע „סקוטלנד יארד".

הדובר הוסיף, שאילו התפוצצה במקום זה, יכול היה „לבתור אדם לשניים".

דובר המשטרה אמר עוד, כי חבילת־נפץ נתקבלה אתמול ב־משרד ההגנה הבריטי. החבילה נמסרה לידי חבלני המשטרה ו־פורקה.

פצצת הזמן ברחוב ביקר נת־גלתה על ידי פועל נקיון באזור הקופות ההומה של הרכבת התח־תית, אחרי שאדם בעל מבטא אירי טלפן לאגודת העתונאים הבריטית והודיע על הנחת הפצ־צה. האיזור פונה בזהירות וחב־לני המשטרה פירקו את הפצצה דקות אחדות לפני השעה שבה כוונה להתפוצץ: השעה 5.40 אחר הצהרים לפי שעון לונדון.

חבילת הנפץ, שנתקבלה אתמול במשרד ההגנה היתה ממוענת ל־גנראל סר ג'ון שארפ. הגנראל היה בחופשה והחבילה נפתחה על ידי אחד מאנשי מטהו. כאשר גילה בחבילה את ספר המוזיקה הדיני, הזעיק מיד את חבלני המשטרה, שפירקו את מטען ה־נפץ.

לובים הדיחו את מושל בנגזי

ביירות, (יו. פ.). — המון לובי משולהב הדיח אמש את מושל בנגאזי ונטל לידיו את ניהול ה־כיה.

רדיו לוב הודיע, כי האזרחים החליטו לכונן „ועד העם" לניהול בנגאזי, כחלק מהמהפכה התרבו־תית, המתחוללת כעת בלוב. הח־לטתו הראשונה של „הוועד" הי־תה להדיח את המושל מתפקידו זה וכן מתפקיד מזכיר הסניף המ־קומי של המפלגה הלובית. רדיו לוב הוסיף, כי ההחלטה אושרה על־ידי מועצת המהפכה בראשותו של קולונל קדאפי.

5 חברות נפט נגד תנאיה של לוב

לונדון, (צ"ר) — חמש חברות נפט גדולות מוכנות להסכים להלאמה בשיעור של 51 אחוז מרכושן בלוב, אך לא על פי התנאים ה־נוכחיים של ממשלת לוב — אמרו אתמול מקורות נפט יודעי דבר. המקורות אמרו, כי החברות, המנהלות עתה מו"מ עם ממשלת לוב, יכ־לו את קבלן שלהן. אם יסכימו, לתנאים שמציעה לוב.

מגעים עם ארה"ב לקראת ועידת איקא"ו

מאת נחום ברנע, סופר „דבר" בארה"ב

ואשינגטון (מיוחד ל„דבר"). מגעים בדרג גבוה מתקיימים בין שגרירות ישראל בארה"ב למשרד החוץ האמריקאי לקראת ועידת ארגון התעופה האזרחית, שתתכנס ברומא ביום ב' הקרוב. ישראל תתמוך בוועידה בחיזוק האמנות הבין־לאומיות הנוגעות ל־מניעת חטיפות מטוסים. נוסף ל־כך פועלת ישראל להבטיח סיכול הצעות, שיועלו בוועידה, להטיל סאנקציות על ישראל בעקבות יירוט המטוס הלבנוני. האמריק־אים יתנגדו להטלת סאנקציות על ישראל.

שלוש הצעות

בוועידה יועלו שלוש הצעות. האחת של מדינות סקאנדינאויה, המחייבת הסגרה או העמדה לדין של חוטפי מטוסים; השניה של ברה"מ, הדורשת העמדה לדין בלבד; והשלישית של צרפת, שוויץ ובריטניה, המדברת על החרמת מדינות לייזמו או ישייעו לחטיפת מטוסים.

ארה"ב תדרוש ברומא חיזוק ה־הצעה הסקאנדינאווית. בין השאר על־ידי הקמת ועדת חקירה בלתי תלויה, שתוכל לפעול במהירות בעקבות כל תלונה. בראש המש־לחת האמריקאית יעמוד השגריר, ויליאם ראונטרי.

עתון סובייטי מכחיש ההתנכלויות באוניברסיאדה

מוסקווה (יהפ"ע). — „קומסומולסקיה פראבדה" תיאר אתמול כ„דברי הבל" את הידיעות, שלא ניתן ל־יהודים סובייטים לחזות ב־תחרות הכדורסל בין ישר־אל לבין קובה במשחקי ה־אוניברסיאדה בשבוע ש־עבר.

במיוחד בא העתון הסובייטי לגנות להכחיש דיווח של העתונאי הבריטי ג'יימס קוט ב„סאנדיי טלגראף". „מר קוט בא למשחק רק כדי לעשות הון תעמולתי כן הנושא של רדיפות דמיוניות, ה־מתנהלות כביכול נגד היהודים ב־ברה"מ" — כותב העתון הסובייטי. „אין זה אלא אדם צר עין, המסוגל לכתוב דברים חסרי שחר כאלה. האמנם היה כדאי למר קוט לבוא למוסקוה ולהדרים ב־ברכו העתונות של האוניברסיא־דה אך ורק כדי להכביא דברי הבל שכאלה?".

עתונאים הולנדיים מגנים

אמשטרדאם (עסס"א). — שני עתונים הולנדיים קראו אתמול לוועדה האולימפית הבין־לאומית לדון מחדש בבחירת האולימפיא־דה של 1980 במוסקוה, בעקבות רדיפת הספורטאים הישראליים ו־הצופים היהודיים באוניברסיאדה.

נלסון

עם פילטר - הסיגריה שכבשה את קהל מעשני הוירג'יניה

השתתף בבחירות לוועידת ההסתדרות ה־12

קולך קובע!

11.9.73

במלאות שנה לפטירת אשתי, אמנו וסבתנו האהובה

צילה מדרשי ז"ל

נעלה לקברה להתייחד עם זכרה ביום ראשון כ"ח באב תשל"ג, 26.8.73

יוצאים מביתנו בכפר־ויתקין בשעה 4.00 אחה"צ.

המשפחה

העבודה אישרה מצע המערך לבחירות להסתדרות

מאת חיים ליפשיץ, סופר „דבר"

מרכז מפלגת העבודה אישר אתמול פה אחד את מצע המערך לבחירות לוועידה הי"ב של ההסתדרות, לאחר שנשמעו השגות והצעות אשר הועלו בישיבה בעת ישיבתו המליאה של המצע.

לפי האישור סיכם את הדיון ברכה ועדת המצע אהרן בקר, אשר השיב למשתתפים.

הראשונה בויכוח הופיעה ארבליאלבוזליה, העלתה שורה של הצעות הנוגעות למועצת הפועלות. הדגש יושם בשנים הבאות בהיתוך השכבות החלשות, בקליטה עליה ועזרה הדדית. היא אמרה, כי ההסתדרות חייבת להעמיד כיעד ראשי את המלחמה בבטלה, ע"י מדיניות סוציאלית כוללת וחלוקת מהאבים יותר צודקת.

הצעות אינפרסיביות

כבר כן פירטה הצעה אפרמיבית של כוונה הפעולות בתחום החינוך, הדיור, בריאות הבריאות, קידום האשה ועידוד יציאת לעבודה. ההסתדרות תיתבע להעלות את שכר המינימום ל־60—70 אחוז מן השכר הממוצע במשק, ויתבע להשתתף בהחזקת מעונות לילדים, ובבוא יום עבודה של 5 ימים בשבוע, בייחוד לאמהות מטפלות בילדים; נתבע הקלה ממסיות במס הכנסה ודרך וגרד לאשה.

ש. ארבילי סיכם בנושא ההתיישבות, באומרו כי מועצת הפועלות מלווה את המתנחלים הצעירים בפעולה הדרושה הבסירה מקצועית. גם בנוהד אני רואה בהגברת ההתנחלות צרכה להיתוך של ישראל, אמרה.

סכנת התפוררות לשותפויות

ז. צור כתב ביקורת על סעיף השותפויות עם הון פרטי במשק הפועלים. רק במקרים מיוחדים וכתנאים בגבולים ניתן להיכנס לשותפויות. במקרים אלה דרושה שליטה ככרעה בניהול של חבה"ש, שאם לא כן — צפויה סכנה שהמפעלים האלה יתבוללו בכוחו בה חברתיה בסביבה הכוללת, שבה שליט ההון הפרטי.

ש. בהם קבל על כך שאין במצע זכר להצעה שהוגשה בוועדה מכינה לגבי שינויים ארגוניים בהסתדרות, כולל בחירות אזוריות.

א. גיבלבר טען כי המצע סמוך כדי לבעיות היהודי"ה. אבל הוא הזכיר קצת תוון התרחבות זוה. אין שום איזכור בפרק על הקליטה של ארוחת באבקת היהודי של יהודות ברה"מ, ומאבקם של עולי אסיה אפריקה שבה באבסים יהודים בגיהוצ.

תשובת א. בקר המתהבטות

סיכם את הדיון א. בקר. הוא אמר כי יש צורך להבין גם „כדי לתת ערוך" בקוצר. בענין עקירת הפגנה הסבירה בהתייבצות, אמר כי ההסתדרות לא תוכל לזה זאת אם חברי ההתייבצות עצמם לא יעסקו במלאכה.

אשר לשיתוף הון פרטי במפעלי חברת העובדים, אמר בקר כי אי אפשר להגיד להפוך ה־50 כאחוז עסקי בריכת של 51% להסתדרות. בנושא זה צריך לכרוך אמכן בהנהלת חברת העובדים שתפעל לאיזון המגבלות הניתנות בתוקף. „דרך אהדה אין ולא תהיה" המגבלות המה הם מקורות על בסיס קלקטיבי ולאור הרווח והון הפרטי בידע מבטר לוגי ו/או בתהום אחרים, לכפוף זה, צייה, נרכשה הכתיבה של מפ"ם.

בקר שלל הצעה שחברת העובדים תפתח כלים ארגוניים לטיפול ביחסי עבודה במפעלות. פירוק הדבר — אמר — לחלקה מקבילה לאיגוד המקצועי. הצעה כזאת, לו נתקבלה, הרי היא פילגה בחלוקת הפונקציונלית של ההסתדרות.

אשר לנושא הפנסיה, אמר כי במצע להסתדרות נדובר בהרחבת בסגרות הביטוח הפנסיוני כלל הפנסיה התקיפה.

בענין שכר בירכיה, שלל בקר את הדיון שיבכר זה צריך להיות חלק מהעקרים הכבה. בקר בעד שכר מינימום בפני עצם, כשהוא ביותר בין התעריפים.

בענין שיתוף הפעולה בין בלוי המערך בממשלה ובהסתדרות, אמר, כי כדובר באחריות משותפת וכי אין מקום לעימות בין המהים מחוץ לכהלי המפלגה.

אשר לקיצור שבוע העבודה, אמר בקר כי טרם הגיעה העת לכך. זאת אפשר לעשות כאשר מדינה מבוססת בתעסוקה מלאה 6 ימים בשבוע וכאשר היא מצליחה להגדיל את הפירותים. ואילו הבעיה כלהו היא לשמור על אחוז כביר של מפסקים בייצור.

נמשך הקיפאון במו"מ על הליכוד

מאת סופר „דבר" לענייני מפלגות

הנהלת גח"ל נכשלה אתמול במאמציה להלך מהקיפאון את המשא ומתן פונה לפני הרישימה הממלכתית המועדת החשי לינקן הגוש הזמני, „הליכוד", לאחר שהיו ראש הרשימה הממלכתית את בת שהגידו ראשי גח"ל כ„הצעה ליתודים כרחוק לכה".

אכם נודע, כי ויתורים אלה נראו בעיני ראשי ע"ם כבלוי כספיקים לחלוטין, כאשר שמוצעים בהם לנציגי הרשימה הממלכתית ברשימה המשותפת לכנסת המקומות 7, 19, 31 ו־37 (לשומת הצעת גח"ל משלשום לע"מ את המקומות 7, 20, 31 ו־40). ראשי הרשימה הממלכתית, חברי הכנסת י. הדבין ת. טובל דחו, כאמור, את ההצעה שנמסרה להם בפגישה עם נציגי הנהלת גח"ל ח"כ ת. לנדאו וא. שרון, וחזרו ותבעו לרשימתם את המקומות 5, 16, 24 ו־32. כן נודע, כי בפגישה זו הודיעו ראשי הרשימה הממלכתית את נציגי גח"ל כי אם גוש „הליכוד" לא יקום בגלל קשיים כאלה, יאשימו הציבור בכך את גח"ל. עוד נמסר, כי חברי הכנסת הרביץ וטובל רצו לדעת מה עמדת גח"ל לגבי הכללתם במצע של נושאי שינוי שיטת הבחירות לכנסת ובחירה ישירות לראשי ערים.

טרם נתקבלה תשובה בנושא זה בח"כ ש. תמיר.

במקום זאת שיגר המזכיר אתמול כתב להנהלה המפלגה הליברלית ובו הוא תובע, בין השאר, לדעת „אם המפלגה הליברלית, שהודיעה חייבה את שינוי שיטת הבחירות, כוונה להודיע עתה כי, בהתאם להחלטה ועידתה ועל יסוד תופס ההכרעה הכוונה להסיבות הליכוד, היא הפעל באמצעות הסיבתה בכנסת השמינית, אתנו ועם גורמים נוספים לשינוי שיטת הבחירות".

הנהלת גח"ל קיבלה עמדת בגין

הנהלת תנועת החרות התכנסה אתמול בבוקר כדי לגבש עמדה מסלה לגבי קידום המשא ומתן לגיבוש „הליכוד" אשר נכנס בימים האחרונים למבוי סתום. עמדה של תנועת החרות, המצודדת בקידום המשא ומתן, באמצעות ויתורים קלים, הובאה אתמול על ידי ח"כ מ. בגין לישיבת הנהלת גח"ל. נמסר כי בישיבה זו נתקבלה עמדת ידידי תנועת החרות כי נכונה המטרה להגיע לליכוד, יש להתגבר על תופעות שליליות לרבות גילויי ביקורת ובישויי השמצה בין השותפים למשא ומתן.

כן נודע כי ש. ויצמן דרש לאמץ עמדה נגישה יותר, עם ויתורים מהותיים יותר, לגבי הרשימה הממלכתית המרכז החופשי, אך בסופו של דבר סמך את ידו על החלטת הנהלת גח"ל אתמול. גם א. שרון נקט עמדה דומה.

ביקורות בפנימיים

במהלך דיוני הנהלת גח"ל השמיעו כמה מחבריה מחאות על דברי הסכמה שהוחשו, בעיקר על ידי המרכז החופשי, נגד גח"ל אשר אינו מעמיד, לדבריהם, שום פולמוסים. כן דווח להנהלת גח"ל על התגברות ביקורת בכפיפי הליברלים וחרות על שנציגי גח"ל מנהלים את המשא ומתן בוותרנות מוגזמת, לדבריהם.

מרכז נתקבלו הצעות הנגב על תמיר

כן נמסר, כי הנהלת גח"ל ביקשה אתמול השילה על ח"כ ש. אליקן לפנות לידיד המרכז החופשי ח"כ ש. תמיר, ולקבל את הצעותיו הנגדיות להצעה גח"ל לגבי מיקום נציגי רשימתו ברשימה המשותפת לכנסת, כפי שנמסר.

„הפנתרים" — שלום כהן מתפרקת השותפות

מאת א. כנרתי סופר „דבר"

43 שעות בלבד לאחר שהוקשה ביום ד' בהסכם ר־שימת ה„פנתרים השחורים — הפוקרטים ישראליים" ל־ועידת הבחירות של ההסתדרות — נמסר אתמול על פירוק השותפות בין הפנתרים, לח"כ שלום כהן.

בהזמנת למסיבה עתונאים שהתקיימה בתל־אביב ביום א', מוריעה תנועת „הפנתרים השחורים", כי נושא המסיבה הוא: פירוק האיחוד עם „הדמוקרטים הישראלים" של ח"כ שלום כהן. „כן יוסבר במסיבה, על „ההקהסות של התנועה למערכה הבחירות 1973".

תימסר „הודעה מרעישה"

לשאלת סופר „דבר" סירב אדי מלכה — מראשי ה„פנתרים" — לספר פרטים על פירוק האיחוד עם שלום כהן. אדי מלכה אמר, כי „הלו התפתחויות" אתמול בתנועה, וכי במסיבת העתונאים תימסר „הודעה מרעישה". הוא סירב להגיב. אם פירוק האיחוד עם שלום כהן חל רק על הבחירות לכנסת או גם על הרשימה להסתדרות ...להסתדרות שכבר הוגשה, כאמור.

את תגובתו של ח"כ שלום כהן אי־אפשר היה אמש להשיג, מביתו נמסר, כי הוא נמצא בבית־חאן.

מרכז העבודה התייחד עם זכרו של א. פינקוס

מאת סופר „דבר"

מרכז מפלגת העבודה התייחד אתמול עם זכרו של יו"ר הנהלת הסוכנות אריה פינקוס במלאות 30 למותו.

בישיבה השתתפו בני המשפחה והמשתתפים והתייחד בקימה עם זכרו.

מזכ"ל מפלגת העבודה א. ידלין ספר למנוח, בציינו כי פינקוס היה נאמן לאין קיפוד לשליחותו. הוא היה מודרך ע"י השקפת עולם יהודית וציונית עמוקה. ידלין ציין, כי פינקוס דרש מפגת מרחוק לנת ביהוסה של המדינה לעם היהודי, וכי ישראלי אינו באורח אוטומטי גם ציוני. פינקוס סבור היה, כי לרצון הציוני יש כיום משמעות לא פחותה מאשר בעבר. בתקופת חייו האחרונה התמסר פינקוס להנהיג הנוער היהודי שבו ראה מוסום כפני טמיעה והתבוללות, מעשה של הצלת עם, סיים ידלין.

סמל של הקרבה עצמית

יו"ר תנועת העבודה הציונית יצחק קורן ציין, כי לפינקוס היתה אישיות מקורית וכי תוך תקופה קצרה זינק אל פיסגת ההנהגות בתנועה הציונית. הוא היה סמל של הקרבה עצמית על מזבח הציונות — אמר קורן. הוא ביקש לקרב גם יהודים לא ציוניים לישראל ולענייניה. פינקוס — אמר קורן — הוא איש מעשה, רב־תנופה, וכשם שבא אלינו כך גם הלך מאתנו — בקול דממה דקה.

ועדי שכונות קוראים לקולק להמשיך בתפקידו

מאת סופר „דבר" בירושלים

נציגי 20 ועדי שכונות ירושלים נפגשו אתמול עם ראש העיר טדי קולק, וקראו לו להמשיך במילוי תפקידו גם בקדנציה הבאה. הם ציינו, כי בקשתם נובעת מהצלחתו הרבה בפיתוח ירושלים ובפריחות שכונות העיר והרחבתה. כי הדאגה לעתיד ירושלים ולפיתוח שכונותיה מחייבת ביסוד פנייתם.

לאחר הפגישה עם ראש העיר, סוכם על צעדים שונים ובגיהם גם פגישה עם יו"ר מפלגת העבודה בכנסת, ח"כ משה ברעם, בבקשה כי יוצהרו תנאים נאותים להמשך כהונתו של ראש העיר והכנת כנס כללי של חברי ועדי שכונות בירושלים לתמיכה בטדי קולק.

מכתבו של טדי קולק

בכתב ששלח טדי קולק למערכת „דבר" הוא אומר, כי הויכוח בינו לבין המפלגה לא נושא אופי אישי, אלא כתרכז סביב ענין עקרוני. הוא מציין, כי מועמד לראשות העיר רשאי להיות בעל דעה מכרעת במינוי צוות סגניו, אנשים בעלי כישורים מתאימים שיעזרו לו במילוי משימותיו בניהול העיר. „אך בציבור", כותב קולק, „מתפרש ויכוח עקרוני זה כענין אישי של מינוי פירון בגבניסתי או של צבי רנוף".

קולק מדגיש, כי אין חילוקי דעות בינו לבין המפלגה בשאלת הסגנים האחרים ואומר כי צריך לחזות מראש את בעיית הקמתה של הקואליציה לאחר הבחירות ולרכוש סגנים יובטל בהכרה לדיבוי תארים ללא תפקידים.

דבר DAVAR
העורכת חנה זמר
משנה לעורך דוד פדהצור
מזכיר המערכת אליהו אגרס
מנהל כללי גדעון נאמן
המו"ל — „דבר" בע"מ
בדפוס „דבר" בע"מ
המערכת והמנהלה: תל־אביב, רחוב שינקין 45, ת.ד. 199, טלפונים 286141 (6 קווים).
סניפים:
תל־אביב, בית „דבר", רחוב שינקין 45, טלפון 286141.
ירושלים, מערכת ומנהלה, רח' הלל 16, טלפונים 231251-3.
חיפה, רחוב הנביאים 27, טלפונים 642111-2-3.

הסתייגות בסטייט דפרטמנט ממצע המערך בעניין השטחים

מאת נחום ברנע, סופר „דבר" בארה"ב

ואשינגטון (מיוחד ל„דבר"). — פקידים במשרד החוץ האמריקאי התבטאו בהסתייגות במצע המערך לבחירות, הנוגעים לשטחים ולירושלים, כפי שפורסם.

דובר משרד החוץ פאול הייר אמר אתמול שמשרד החוץ למד את פרטי המצע ולאחר בחינה ראשונית של תוכני ההסבר, שיש בו כמה סעיפים לגבי השטחים המוחזקים וירושלים, הנוגעים לעמדת ארה"ב. הוא הזכיר, שעמדת ארה"ב בנושאים אלה לא נשתנתה מאז 1969, כאשר שגריר ארה"ב באו"ם דאז צ'ארלס יוסט התייחס בפעולות ישראל בשטחים ובירושלים. הדובר סירב להגיב במפורש על ניסוח המצע, כפי שפורסם.

„בירידות סיימס" פירש את מול בכתבה מישראל את מצע המערך כבצחון ברור לדיין ולתומכיו. עם זאת הוא מעלה אפשרות, שדיין התפרק לדלת פתחה השיג דברים, שגולדה מאיר וישראל גלילי חבבו בהם בלבם, אך חששו להביע אותם בגלוי. לדעת העתון היתה לנצע השפעה עקיפה על כל מפת־שלום, שהוא לה בתריב בין ישראל לערבים.

לשכת העבודה הרחיבה ועדת המצע לכנסת

לשכת מפלגת העבודה הרחיבה אתמול את מספר חברי ועדת המצע לכנסת והוסיפה 14 חברים לוועדה, שאושרה בלשכה לפני כשבוע.

בישיבה הלשכה שנערכה אתמול בתל אביב אושרו מזכירי מועצות הפועלים — אורי אלפרס בת"א וה' מכלוף באור עקיבא.

כן אישרה הלשכה את מועמדותם של יהושע רבינוביץ לראשות עיריית תל־אביב ואליהו נאוי לראשות עיריית באר שבע.

ללשכת המפלגה צורף נחמן רז במקום מאיר זרמי, בעקבות בחירתו של הראשון כמזכיר איחוד הקבוצות והקיבוצים.

כן החליטה הלשכה כי במקום צירי ועידת ההסתדרות ליבצר בה להשתתף בוועידה, יבואו חברות, על מנת להגדיל את ייצוגן של החברות, על־פי החלטות המפלגה.

תובעים בחירות מוקדמות בעבודה

בהמשך לפעולתה של התנועה לשינוי שיטת הבחירות בקרב המפלגה, התקיימה פגישה מקומית של נציגי התנועה לשינוי שיטת הבחירות ונציגי החוג לקידום החברה של מפלגת העבודה.

בפגישה הועלו הצעות וסוכמו דרכים בעשיית לפעולה ציבורית למען שינוי שיטת הבחירות בכדי לקיום בחירות מוקדמות במפלגה. סוכם, כי הן מבחינת המטרה והן מבחינת הדרך, שתי המטרות אלו משלימות זו את זו ומחזקות את הדמוקרטיה בחברה הישראלית.

נציגי התנועה לשינוי שיטת הבחירות הבהירו, כי התנועה תקרא לציבור שלא להצביע בעד מפלגות שבמצען אין דרישה לשינוי שיטת הבחירות. כן יתמכו בגלוי בכל חוג אשר ישים לנצבו כמטרה קידום בחירות מוקדמות במפלגתו.

אבנרי תובע להעמיד לדין את א. שרון

ח"כ אורי אבנרי שיגר היום מכתבים לשר המשפטים ולשר הבטחון, בהם הגיב על הכרזתו של אלוף (מיל.) אריק שרון כי שלפום שרון הכריז שהוא לבדו אחראי לביצוע הבדואים מפיתחת רפיח, פעולה שהממשלה הכריזה עליה, בשעתה, כעל פעולה בלתי חוקית. שרון גם התבדר על כך שקצינים זוטרים הועמדו לדין בעונש, בעוד שהוא עצמו לא הועמד לדין כלל.

אבנרי תבע להיענות להביעתו של אריק שרון ולהעמידו לדין בעוון ביצוע פעולה בלתי־חוקית, חריגה בסמכות ותקיפה.

רפאל הלפרין יתמודד עם מתאבק מירדן

סגן שר הבריאות, עבדל עזיז זועבי, לקח תחת חסותו את תחרות ההיאבקות ההופעה היחידה במינה שתערך בקרוב בישראל — בין רפאל

הלפרין לבין מתאבק ירדני הנחשב עתה בישראל, במסגרת בקודי הקיץ. הירדני — אבו עגתה, צבק בהופעתו, במשקל 101 ק"ג.

התחרות תתקיים ב־20 לספטמבר 1973 בהיכל הספורט ביד אליהו ופרס להתחרות הכרכזיה בין הלפרין ואבו עגתה, יערכו גם תחרויות היאבקות בזוגות וביחידים.

הופעתו של אבו־עגתה בישראל עוררה התעניינות רבה בקרב האוכלוסיה הערבית בישראל ובשטחים ונראה כי רבים יבואו לחזות בתחרות.

משלחת פרלמנטרית מצרית ביקרה ברומניה בבואכן מחודש כל המשטר המצרי לחדש את קשריה עם מדינות מזרח אירופה בקשר למאבקה נגד ישראל. — אמרו אתמול מקורות דיפלומטיים בוינה.

שיפור בתדמית

פרינסטון, (א. פ.). — משאל גאלופ האחרון מראה, כי הפופולריות של הנשיא ניקסון גבהה במידת־מה בעקבות נאומו בשבוע שעבר בנושא ווטרגייט.

38 אחוזים מן הנשאלים הביעו שביעות־רצון באופן כללי מתפקוד הנשיא בידי ניקסון, לעומת 31 אחוזים בסקר הראשון של אוגוסט. 54 אחוזים אמרו, כי אינם מרוצים וכמה אחוזים אמרו, כי אין להם דעה.

ניקסון עמד ברוח טובה במסיבת עתונאים תוקפנית

סן־קלמנטה (צ"ל ויוקיע). — הנשיא ניקסון הועמד בפני התקיפה התוקפנית ביותר בכל תקופת נשיאותו, בעת מסיבת־העתונאים שלו אור ליום ה'.

הוא ניצל את ההזדמנות כדי לחזק בכל תוקף ובצורה מלאה ביותר על עבודתו בפרשת ווטרגייט, בתקווה שצלח בידו לשכנע את העם האמריקאי כי הוא חף מכל פשע.

התרשמות שונה

תגובותיו של הנשיא על השאלות שהוטחו בפני עורכי התרשמות שונה אצל כל אחד מן הנוכחים. כתב „ריבר" התרשם, כי ניקסון קיבל את השאלות ברוח טובה והשיב עליהן בהמשך. הכתב מציין, כי אפילו פעם אחת לא גילה הנשיא כל סימן של תרעומת על השאלות החריפות, שלעתים היו מרושעות. יתר על כן, הוא אפילו ניצל את ההזדמנות כדי להכביד ברוח טובה את מרבית ההתפרצות מפיה, כאירעה ביום כ' בבירה־ארלינגטון לפניהם של מיליוני צופי טלוויזיה. הנשיא הדף אז את קצין העתונות שלו רונאלד זיגלר ליד הכניסה לאולם. שבו עמד לנאום בכנס ותיקי המלחמה האמריקאים. הנשיא אמר, כי הוא יצא מגדרו באורח רגשי כלפי זיגלר, משום שהלה לא טרח להרחיק ממנו את העתונאים שהטרידו אותו.

קצר בשיחה עצבני

התרשמות אחרת היתה לכתב „יונייטד פרס" בסן־קלמנטה. הוא מספר, כי הנשיא היה עצבני בעת הרגעים הראשונים של מאבקו המילולי עם נציגי העתונות ולאחר מכן נשען רגוע יותר, כאשר צבר לביתקפה. הכתב מוסיף, כי מפעם לפעם נראה הנשיא קצר נשימה ועצבני, ויש שגאות בדוכן שלפניו בצורה שגילתה את הרוגז אשר הצטבר בו במשך חודשים.

כל השאלות, שהוצגו לנשיא במשך 47 הדקות של המסיבה, נסבו על פרשת ווטרגייט ועל סירובו למסור לוועדת הסנאט את ההקלטות של שיחותיו עם עוזריו בקשר לפרשה זו. כאשר נשאל ניקסון מה סיבת האווירה האישית, שהוא מקבל על עצמו את האחריות לפרשה ווטרגייט, הוא אמר, כשהוא רותח מזעם „גלוי": „אני מקבל על עצמי את הכל". „טוב מותחת לגשמי".

בתום 30 הדקות הראשונות של המסיבה קטע ניקסון את השאלות בתרעומת גלויה, בהכריזו לכתבים כי עדיין לא שאלו דבר על „העניינים הנוגעים לעם". הוא בפתח קדימה על הדוכן והצלה מידיו של נושאים. הכתבים לא חשו באשר העתונאים לא טרחו כלל להוכיחם, כגון — הבאמצעים למלחמה באינפלציה, ההתפתחויות בדיונים־להרן ההתקרבות לרוסיה ולסין והוממה. הוא הדגיש, כי ענייני ווטרגייט אינה אלא „מים עכורים לבשר".

קיסינג'ר לא הוזכר

אף על פי כן הכבידו העתונאים להתרכז אך ורק בסביב לפרשת ווטרגייט. הנרי קיסינג'ר, אשר בזמנה זכה קלה לפני כן לשר החוץ החדש, לא הוזכר כלל.

במהלך כל המסיבה לא איבד ניקסון את כושר עבודתו ובכל זה הוסיף להיאבק בשאלות שהוטחו נגדו. נתקבל הרושם כי במעמד בתחזק ההלך. אולם בתום המסיבה לא הסכין להתלוצץ עם הכתבים, כפי שהוא נוהג בדרך כלל, אלא פנה עורף ועזב את המקום עם דגלו, שעמד בקרבתו.

הנשיא ניקסון פונה לאחד הכתבים במסיבת־העתונאים שלו אור ליום ה' בסן־קלמנטה. משמאל נראה עוזרו של הנשיא רון זיגלר. צילום רדיו של „אסושיאייטד פרס"

שבוע לפני משאל האיחוד

התקפה חדשה של קזאפי על סאדאת

מאת סופר „דבר" לענייני ערביים

שבוע אחד בלבד לפני ה־1 בספטמבר — התאריך שנקבע בזמנו, למשאל־העם על האיחוד הלובי־מצרי יצא קולונל קזאפי בהתקפה נוספת על הנשיא סאדאת.

ספק אם ייערך משאל העם במועד. לכן הבדורים בין קאהיר וטריפולי בענין זה עדיין נמשכים.

בראיון ל„אל־אנואר" הביירותי תקף קזאפי את ההיתר שנתן סאדאת לפירסום זכרונותיו של גנראל נגיב בשבועון לבנוני. קזאפי אמר, כי פירסום הזכרונות הוא „פעולה מתואמת ומאורגנת מצדדים שונים, שכוונתה לטשטש את דמותו של נאצר". לדבריו, יש בכך משום „שפלות וכפיות טובה". הוא יצא בחריפות נגד „הזיפוס בקברו של נאצר" וכנגד ביצועו של נגיב לימורה זו.

יש לציין, שביקורת על צעדו זה של סאדאת נשמעת גם מחוגים אחרים. כך, למשל, פירסמה הנושל „איגוד המהות הנאצריסטיים" כלבנון גילוי־דעת נגד „סילוף ההיסטוריה" בזכרונותיו של נגיב. גילוי־הדעת מוען, כי הביון האמריקאי עומד מאחורי הפירסום, שכוונתו „לעורר ספקות באמיתיותו של נאצר".

מרכז העבודה אישר

(סוף מעמ' 1)

לחזור לנוסח של הוועידה הי"א. למפ"ם יש דעות משלה. אך מפלגת העבודה לא יכולה ללכת לבחירות בהסתדרות בפוגות ממה שנכתב בוועידה הי"א ובאותו נוסח. מפ"ם צריכה לדעת זו דרכנו".

כאן פרצו חילופי קריאות קנטרניות הרגשות.

א. בקר הציע לקבל את הנוסח המתוקן עם הדגשה על החלטה הממשלה.

ב. חלפון הציע להעביר את ענין הנוסח להוועדה לאחר הדיון במרכז.

העיקר — ההוקף ההתיישבותי

י. בר־אהרון הצעתי לויכוח באומרו: במצע זהה נהגו מראשיתו ועד סופו באותו מוסח — ללכת בדרך סלולה. מבחינת ההסתדרות בנושא ההתיישבות חובה להנהג את הנוהג להתנחלות ההתיישבות בהתאם להחלטות הממשלה. כי לא ההסתדרות קובעת את הגבולות ואין להרס את הויכוח בנושא זה. על הנוסח של הוועידה הי"א כדני יכולים להיות בו כי הבסיס שלו הוא עידוד החינוך להלוציות והגשמה.

ד"ר רוזוליו הציע לצרכו לקבל את הנוסח המתוקן.

לבסוף אשר המרכז הנוסח המתוקן כאשר א. ידלין מציגים כי נוסח זה אינו מבטל את החלטה הוועידה הי"א האומרת:

„מאז מלחמת ששת הימים קמו התנחלויות והיאחזויות ברמת־הגולן, בבקעת הירדן ובסיני ובן חדשה ההתנחלויות בגוש עציון, בגזל קליה ובחברון — מהם נעקר היישוב בעקבות מלחמת השחרור. ההתיישבות רואה הכרח דחוף בהחשתה ובהגברתה של תנופה התיישבותית רבה. תיקופה החיזוק הגבולות, לביצור הבטחון ולישובה של הארץ.

„ההסתדרות קוראת לעם בישראל ובתפוצות ובראש וראשונה לדור הצעיר, להירתם להקמת היאחזויות בסתוניות התנחלויות קבע, כמרית וצירוניות, בכל אזורי הארץ במסגרת של אחריות לאומית".

גלילי: כל יוזמה מדינית תיבחן לפי התאמתה לצורך הבטחון ולקידום השלום

לא דרושה לנו הערכות חדשה לקראת יוזמות מדיניות אפשריות מצד ממשלת ארה"ב. כל יוזמה נבחן לפי התאמתה לצרכי הקיום והבטחון של ישראל ולפי השפעתה על קידום השלום המיוחד — אמר השר ישראל גלילי בכנס המערך שנערך אתמול בבית מפלגת העבודה בהרצליה ונפתח על ידי מזכיר מפלגת העבודה שמחה לנגר.

בהמשך דבריו אמר ישראל גלילי, ששר החוץ היוצא וויליאם רוג'רס נודע ברבים פעמיים, לכל הפחות. בהקשר ההרות תימוני: פעם בקשר לתכניתו ופעם בקשר לתקופתו. תכנית רוג'רס בוזהתה על ידינו משום שלא היתה בה התחשבות בצורך החיוני שלנו להשיג שלום בגבולות חדשים, שיהיו בני הגנה. לעומת זאת יוזמתו בר אוגוסט 1970 נתקבלה על ידינו בברכה. בעזרת יוזמתו זאת הושגה הפסקת אש, המתקיימת עד עתה וכה התמונה לנוכה להתחשבות.

המדינאים האמריקאים וכן מכיר אותם, הזוכרים לבוא לאזורנו, יוכיחו לעשות — אמר גלילי — אם לא יתמודו על שגיאת התביעה מישראל להתחייבות מראש לנסיגה כוללת, כפי ששגה ראנינג. המשגה המתבטא הזה שומט מכל התקדמות אל השלום. ניתן לקדם את השלום לא להסתמכות על פתרונות כפויים, בכל מחיר כאמץ לשכנע את שליטי ערב להידבר אתנו עניינית, ללא תנאים מוקדמים.

שגריר ארה"ב באו"ם ג'ון סקאלי דיבר באחרונה על פעולה שהיא „להפגה הסכנה והמתחה בתוך אבק המריבה של המזרח התיכון". את הסכנה הזאת אמר גלילי — ניתן להפיג בהידברות על שלום ועל ידי הדף הידוק כוחה המרתיע של ישראל.

אני משוכנע, אמר השר, שגם ציבור בישראל יתן מבדם מעשה למדיניות שמקיה מחובתה במסגרות: עמידה איתנה על תנו לגבולות בני הגנה ומדיניות כנה להשגת שלום.

אבן: תקווה להמשך הרציפות ולהתפתחות היחסים עם ארה"ב

שר החוץ מר אבא אבן אמר אמש, כי בעקבות חילופי שרי החוץ בוואשינגטון „קיימת אצלנו ציפיה להמשך הרציפות ולהתפתחות היחסים בינינו לבין ארה"ב".

שר החוץ שהופיע בעצרת מטעם המערך בקלטנע „רמת אביב" השיב לשאלות הקהל. אמר: אין סימנים לתמורה ביחס ארה"ב אלינו. ארה"ב מרוצה ממדיניותה ואין טעם בכיה לסטות ממדיניות שהצליחה.

בתשובה על שאלה על ביקור הקרוב של הנזכר ארים, קורט ואלדהיים בישראל, אמר אבן: „המזכיר הכללי של או"ם איננו זקוק להנמנה לעם בואו. הוא בא בתוקף תפקידו כמזכיר כללי. לדברי שר החוץ שלוש מטרות לביקור — להכיר אותנו, להיפגש עם המנהיגים וללמוד את עמדתינו ולהעבירן מעבר לגבול. „מוקדם לנחש מה התועלת שתצמח מן הביקור הזה. אולם, אנחנו מקדמים את המזכ"ל בברכה" — אמר השר.

בפדינוית שנקטה המפלגה עד כה איני רואה זיגוק אלא המשך מאופקת ושקולה. ציונות איננה רק האחזות במקומות העלולה לגרום לבעיות. הציונות לא החלה ב־1967. צריכים לבוא מאוצים להתנחלות, בתוך מפלגת עבודה וראוי שנגיע להתפשרות עם השותף למערך.

אבן נשאל להלן על דיוני ארגון התעופה הבין־לאומי העומד לכנס ברומא ב־28 לחודש. הוא אמר, כי השאלה הנוקבת בנושא זה היא שהיון או הפליה. כאשר הפציצו בעלות הברית את גרמניה בהלחמת העולם השנייה היתה יכולה להיות צריכה להיות אל השאלה מה קדם לכך. גם במקרה הנוכחי צריך לשאול לפני כל החוליות בפרשה. היכן כל המוסדות הבין־לאומיים עכשיו, והכולם הם מתעוררים עתה.

שר החוץ הזכיר כי „היתה סדרת אלוכה של פעולות טרור בני מוסקינו. במקום לבודד מקום אחד צריך לחוקק חוק ולמנוע הן פרצות בסיס אנוחי בין־לאומי. ישראל תתמוך בחוק כזה. ספק אם הערבים יתמכו בו.

מסמך גלילי — מאמץ מוצלח להגיע למכנה משותף

אבן נשאל לדעתו על „מסמך גלילי" והוא אמר, כי כאשר נערכו השיחות להיפגש בענין זה, הוא היה בביקור רשמי בדרום אמריקה. הוא הוסיף כי, „אני רואה בסמסמך מאמץ מוצלח להגיע למכנה משותף ולהמשך הרציפות".

נשיא אינדונזיה בוחאר שנארטו לא ישתתף בוועידת המדינות הבלתי־מזדהות העומדת להיפתח ב־4 בספטמבר באלג'יר.

בן־אהרון: מועצת הפועלים האזורית תגביר הסולידריות בין פועלי העיר וההתיישבות

„כינון מועצות פועלים אזוריות, לישובים עירוניים ולהתיישבות העובדת, בתחום גיאוגרפי מוגדר לאזורי הארץ, יעמיק ויהדק את הסולידריות בין הפועל העירוני ואיש ההתיישבות המאורגנים בהסתדרות כללית אחת, ומשתייכים לקהילה הברתית ללא סימן היכר של אורח חיים זה או אחר — אמר מזכ"ל ההסתדרות יצחק בן־אהרון בעצרת חברי ההתיישבות שהתקיימה בקיבוץ בית־השיטה.

בן־אהרון הטעים, כי בכמה אזורים בארץ כבר הופעלה שיטה נסיונית של כינון מועצות פועלים אזוריות, ולאור נסיון זה תוגבר מגמה זו בעתיד בישובים נוספים בכל אזורי המדינה. על בסיס רפורמה ארגונית המשוגנת בזוקה.

עם הקמת מועצות מיוחדות, אמר המזכ"ל „ילכד הכוח השיתופי של ההתיישבות העובדת, שזו עצמה בלתי מנוצלת שהייבת להיות מבוידות גם בצרכים האידיאה תנועתית.

בן־אהרון אמר כי המערך הקנה למדינה ולהסתדרות כוח מגמה בה ומסמכותית שבטבע בכל שנה את הנוסחה של משטר, תמכות לישע בנושא ועוד — הטענה שלוכח ביותר היה בתבואות באזור ירוה, הוא דיבר ועלילה אמר, מי שראה את פועלי ישראל ביכולתם לא יבן לו שיל דופי בנוסח המבכה של שמונה מאות אלף עובדים שכירים במדינת ישראל — אמר בן־אהרון.

פועלי ישראל עובדים קשה ופרנסתם שכן התמורה לחוץ של על התמורה לעבודה, בעבודה. אין ספק שברפורמה של „המערך" בארבע השנים הבאות נעשה ויתור, לצמצום הפערים בין העבודה, ובקטין את המאבק הקשה ש"ל הפקעת נכסי הציבור המשק לאומי להוזתם של יחידים כך סים, אמר המזכיר.

בן־אהרון הזהיר מפני הליכוד הימני אם יקום, והבהיר כי זוהי כוונת המטרה של הימין להפריק את ההסתדרות מכליותיה מנכסיה וממשקה הכלכלי המשמש ולהפוך ל„סרויד־יוניון" ברוחם לתכנית הישנה נושנה של הקומוניזם, הארצישראלי. בראש שנות העשרים שלא עמדה במבחן המציאות והעבודה ובכלה מוחלט על שבאה. גח"ל ומגמה להחזיר בחדש.

בש: המערך יפעל למען חוק חינוך למבוגרים

המערך יפעל בקדנציה הבאה להחקיקת חוק חינוך מבוגרים, אשר יקנה אפשרויות החינוך וההשכלה לכל המעוניין בכך. לדבר זה השיבות רבה בעיקרה פעולתה של ההסתדרות להרחבה בקרב מבוגרים, הגדלת חלקה התקציבי של הסתדרות, בפעולתה ההשכלתית החינוכית של ההסתדרות בקרב עובדים במשקים בפלאכה, בחקלאות ובשרותים — אמר ר. בש בכנס בית כשכונת התקווה בתל אביב.

כמו כן נעשה ההסתדרות מתנגנת המערך, למתן האפשרות לימודים שנתיים בתשלום לכל עובד דבר זה, יובטח תחולה בהסכמים קולקטיביים, ולאור מכן יראה המערך להבמחת סעיף השוב זה לעובדים באשר הם, גם במסגרת חוק ממלכתי מחייב — הוסיף ר. בש.

נסיון רב ערך נצבר בהסתדרות בעבודת המרכז לתרבות ולחינוך בפעולה הכמעט־יצית בבתי־הספר לפעילים, בפעולה משותפת עם האוניברסיטאות והסכביות ובבתי־הספר לנוער עובדים במועצה הפועלים.

המערך יראה להעמקה המשך ההשכלתית בכל התחומים של ולהגברת השיתוף עם מוסדות ההשכלה הגבוהים בארץ. הוא יפעל להגביר את מאמציו להעלות רמתם ההשכלתית של חברי ההסתדרות. אנו מבקשים ליצור תנאי כי כל פועל אשר ירצה בכך הדבר יהיה נתון לו במידה זו או אחרת — ציין ר. בש.

עם זאת נגביר את מאמצינו לקליטה החרדים של הקליה החדשה בהסתדרות, הזאת נעשה בשלושה מסלולים העיקריים: הרחבתה, ובאמצעים חדישים, תקימים את צרכי התקופה החדשה גם יחד.

בד בבד עם זה ימשיך המערך בהגשמת שיטתית של עובדים צעירים לפעילות מקומות ומרכזים ולועדי עובדים, במועצות הפועלים ובמוסדות המרכזיים של ההסתדרות, כך שנוכל להכשיר עתודה חדשה, רעננה וצעירה לפעולה של ההסתדרות. במשק, באיגוד המקצועי, בצורה הדדית ובתחום הטכנולוגי־המדעי, כדי שנוכל להמשיך במשימות שאת ראוי לנו לשמור כי יקבל אמונם של פועלי ישראל לשנים הבאות — סיים ר. בש את דבריו.

סטופ!
דוחה יתושים

ההמצאה החדשה להגנת הבית מיתושים

אל תרססי באויר אלא על הריצפה, סביב הכסאות והמיטות.
כשהחלונות פתוחים — והיתושים לא יכנסו לביתך במשך שעות רבות!
שינה נעימה ללא יתושים!

לבריאות ונקיון — פזכים ראשון!

שפריר • נעמן

קוע: הערבים אינם מקילים על ולדהיים

רק אם ימצא המזכ"ל נכונות אצל מנהיגי ערב למו"מ רציני - יווצר סיכוי

ריר ישראל באו"ם, וסף תקוע, אמר ביום אם ישמע המזכיר ל של או"ם ד"ר ז ולדהיים ממנהיגי על נכונות כלשהי יה בתהליך של -ומתן רציני עם על, אפשר שיווצר י מסויים להתקדמות את שלום במזרח-יכון.

ג הגיע במטוס "אל-על" מק, שם נועד שלשום עם או"ם וסיכם את פרטי ביקורו בארץ, שיתחיל ביום ה' ה"ר ולדהיים יגיע לישראל באוגוסט לביקור של יומיים ויוועד עם ראש הממשלה, גולדה מאיר ועם שר החוץ אבן ויתקבל ע"י נשיא המדינה, אפרים קציר. מלבד ישראל יבקר מזכיר האו"ם בקהיר, בדמשק ובברבת־עמון.

תקוע הדגיש כי ד"ר ולדהיים מגיע לישראל בתוקף תפקידו כמזכיר הכללי של האומות המאוחדות "ולא על בסיס החלטה כלשהי שנתקבלה באו"ם". "מטרתו לפגוש את המנהיגים במדינות ערב, ואת נציגי ישראל, ואין הוא מתכוון להביא הצעות קונקרטיות כלשהן מיהמתו". זהו הביקור הראשון בישראל של מזכיר כללי של האו"ם מאז ימי האמרשולד.

שגריר ישראל באו"ם הביע דעתו שממשלות ערב אינן מקילות על תפקיד המזכיר הכללי באו"ם ועל ביקורו הקרוב במזרח התיכון. דבר שמצא ביטוי בדיונים האחרונים של מועצת הבטחון והארגונים בין־לאומיים אחרים. "אולם, אם ישמע מזכיר האו"ם בממשלות ערב, וכמיוחד במצרים, שהן מוכנות לשנות את דרכן ולהיכנס לתהליך של מו"מ רציני — בלי תנאים מוקדמים — אז ייתכן ויווצר סיכוי מסויים להתקדמות". אמר תקוע. ברם, הוא אמר, אם ימשיכו הערבים במדיניות הנוכחית, הרי שהמצב יישאר כמו שהוא. "עליהם לבחור ועליהם — הערבים — לקבל את ההחלטה", ציין השגריר.

אין קשר עם שיחות יארינג

בתשובה על שאלה ציין הדובר, שביקורו של ד"ר ולדהיים בישראל אינו קשור במידה כלשהי בשליחותו של הד"ר יארינג. אשר למצב המדיני באיזור, אמר תקוע שהערבים מבינים היטב, כי אין הם יכולים להשיג מאומה ע"י שימוש בכוח. והם מתחילים ללמוד גם שבוויכוחים פומביים בלבד אי־אפשר לקדם את השלום. "אולם יש סימנים, שנתגלו הן בדיון האחרון במועצת הבטחון והן בארגוני התעופה הבין־לאומיים, שהערבים מנסים כעת שיטה נוספת על יצירת לחצים על ישראל ע"י הדרישה לנקוט בסנקציות נגדה וכדומה". "אין לי ספק שיתברר להם שגם שיטה זו, כמו השיטות האחרות, אין בה כדי לקדם דבר".

"בדרך זו לא מגיעים לפתרון הסכסוך במזרח התיכון, הניתן לפתרון רק ע"י מו"מ בין הצדדים. השיטה שהוכיחה את יעילותה גם בסכסוכים בין־לאומיים אחרים. זו הדרך היהודית". תקוע הדגיש, כי המדינות האחראיות לא יתנו יד לנסיונות אלה להפעיל לחץ על ישראל או לנקוט נגדה בסנקציות, כיוון שהן מבינות שאין באמצעים אלה לשנות את מדיניותנו.

64 פניות של יהודים בברה"מ

בפגישתו עם מזכיר האו"ם העלה השגריר שוב את ענין יהודי ברה"מ ודיבר אתו על מצוקת היהודים במדינות ערב. הוא הגיש לד"ר ולדהיים צרור של 46 פניות נוספות מאת יהודים וקבוצות, המבקשים לסייע להם לעלות לישראל. בתשובה לשאלה אמר תקוע שמזכיר האו"ם טיפל בענינים אלה בעבר והוא ימשיך לפעול למען היהודים. חלק ניכר מהיהודים שבעניינם טיפל כבר נמצאים בארץ.

הצבעת ארה"ב — מקרה ספציפי

אשר למינויו של הנרי קיסינג'ר לתפקיד שר־החוץ של ארה"ב אמר השגריר והוסיף, שאסור לשכוח... בדרכו אל המטוס ואין הוא יכול להגיב. יחד עם זאת ציין, שבדיוני מועצת הבטחון הבהירו הנציגים האמריקאיים היטב, כי לא חל כל שינוי במדיניות ארה"ב במזה"ת ובגישתה לפתרון לסכסוך באיזור. דבר זה הובלט במיוחד ע"י שגריר ארה"ב באו"ם ג'והן סקאלי. בהצבעת ארה"ב במועצת הבטחון יש לראות ענין המתייחס אך ורק למקרה הספציפי והמיוחד, אמר השגריר והוסיף, שאסור לשכוח שהצבעות כאלה כבר היו בעבר, ואין זו הפעם הראשונה שהובע גינוי לישראל פה אחד ע"י מועצת הבטחון. את ההצבעה יש לראות בפרספקטיבה הנכונה המראה שמאז 1949 לא נתקבלה באו"ם או במועצת הבטחון אף החלטה גינוי לפעולות ערביות ולמעשי התוקפנות והרצח במזרח התיכון, ובכל הדיונים בעניינן לא היתה החלטה אחת שישראל יכלה לתמוך בה. כזה הוא המצב הפרלמנטרי באו"ם נוכח ריכוז מספר הקולות שמגייסים הערבים ותומכיהם הסובייטיים, אמר השגריר. (ב)

חשש ערבי מפעולה צבאית של ארה"ב בענין הנפט

ביירות — (ע"ן). — האפשרות של התערבות צבאית אמריקאית כדי להבטיח במקרה הצורך את המשך זרימתו של הנפט ללא הפרעות לעבר ארה"ב, תופסת מקום גובר והולך בעתונות הערבית ומעוררת את דאגתם של הפרשנים.

דאגה זו נתעוררה, לאחר ששבועון צרפתי מסר בשבוע שעבר על תכנית אמריקאית־בריטית להתערב במפרץ הפרסי, במקרה שתופסק זרימת הנפט. העתונים הערביים מעתיקים מאז אתמול מאמרים, שנתפרסמו בשני שבועוני־החדשות האמריקאיים "טיים" ו"יו.אס. ניוז אנד וורלד ריפורט" המוקדשים להכנת "כל־חמת המדבר" מצד הנחתים האמריקאיים.

שבוע בלבד לאחר פירסום הידיעה בשבועון הצרפתי, מודיעה העתונות האמריקאית כי יחידות עילית אמריקאיות מתאמנות במדבר נגד ריבים פיקטיביים "הלבושים כחיילים לוביים". ריבוי הידיעות על נושא זה מעורר חששות אצל הפרשנים הערביים.

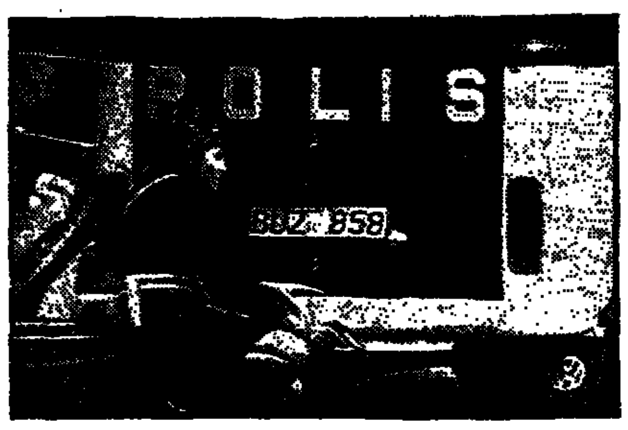

שטוקהולם (ע"ר ויופ"ע). — שודד, המחזיק בששה בני־ערובה בבנק בשטוקהולם, דרש אתמול להעמיד לרשותו מטוס, נוסף לתביעתו לכופר בסך כ־2.5 מיליון ל"י ושחרורו של שודד בנק כלוא· האיש, בלונדי כבן 30, מרכיב משקפיים וחמוש בתת־מקלע, דרש כי האסיר שבשחרורו הוא רוצה, יסיע אותו לנמל־התעופה, ברגע שיגיע מן הכלא לשטוקהולם· הממשלה הסכימה לשחרר את האסיר ובידיעות בלתי מאושרות נאמר, כי מתכוננים גם להיענות לתביעת הכופר· בתמונה: שוטרת חמושה תופסת עמדה ליד הבנק·

החשוד באיום על חיי הנשיא ניקסון, אדווין גודט ורעייתו ג'ודי, בהגיעם לניו־מקסיקו לבירור פקודת־מעצר פדראלית·
צילום־רדיו של "אסושיאייטד פרס"

סולז'ניצין נאבק על זכותו להתיישב במוסקוה

מוסקוה (יופ"ע) — הסופר הסובייטי אלכסנדר סולז'ניצין פנה במכתב אל שר־הפנים של ברה"מ ובו הוא מגנה את השלטונות הסובייטיים על שאינם מתירים לו לחיות במוסקוה עם משפחתו. במכתבו, שפורסם אתמול, כותב סולז'ניצין: "אינני אריס ואינני עבד."

הסופר בעל פרס נובל תיאר במכתבו את השיטה הסובייטית כלוקה כבחינת השיקולים האנושיים המשפטיים. הוא מדגיש, כי הגבלות־מגורים מסוג אלה שמטילים השלטונות הסובייטיים אינן קיימות אפילו במדינות הקולוניאליות בעולם המודרני.

המכתב, הנושא את התאריך של אתמול, מופנה לשר־הפנים ניקולאי שצ'לוקוב. בין השאר נאמר בו: "בדומה לכל שאר אזרחי המדינה הזאת אינני אריס ואינני עבד. אני אדם חופשי, הרשאי לחיות בכל מקום אשר אני מוצא לנחוץ. שום איש לרבות השלטונות הגבוהים ביותר, אינו רשאי לנתק אותי מבעל משפחתי".

סולז'ניצין מנסה להשיג רשות מגורים במוסקוה מאז האביב שעבר, כאשר ניצח במאבק משפטי של 16 חודש, שבעקבותיו הורשה להתגרש מאשתו הראשונה. לאחר הגירושין נשא לאשה את נטליה סבטלובה, אשר עמה כבר חי כשלוש שנים באותו זמן. אשתו החדשה, שהיא אם שני בניו הקטנים, היא בעלת דירה במרכז מוסקוה. אנשים המתחתנים עם תושבי מוסקוה, מקבלים בדרך כלל רשות אוטומטית להתגורר בדירה.

אולם סולז'ניצין טוען, כי בקשתו לרשיון מגורים במוסקוה נדחתה לפני כשבוע. זמן מה התגורר בבקתה קטנה ליד הדאצ'ה הכפרית של הצ'לן מאסטיסלאב רוסטרופוביץ, לא הרחק ממוסקוה. אולם לאחר נישואיו השניים עבר למעון קיץ שכור מחוץ למוסקוה. הוא אמר לידידיו, כי כאשר יסתיים החוזה בסתיו הקרוב, לא יהיה לו היכן לגור.

כורדים הוצאו להורג בבגדאד,

באשמת ריגול לאיראן

בגדאד (ע"ר וע"ן). — שלושה אנשים, שנמצאו אשמים בריגול לטובת איראן, הוצאו השבוע להורג בבגדאד.

סוכנות הידיעות העיראקית מסרה אמש, כי מלבד שלושת המוצאים להורג נלכדו על־ידי השלטונות עוד שמונה אנשים, שהשתייכו לרשת הריגול. שלושה אחרים הצליחו להימלט אל "האזור הצפוני" (כורדיסטאן).

אחד מראשי הרשת היה ממונה על מסגד בבגדאד.

עתוני ביירות ציטטו אתמול את בטאונה של "המפלגה הדמוקרטית הכורדית" של מולא מוסטפא אל־ברזאני שמסר, כי ארבעה מחברי המפלגה הוצאו להורג על אף מאמציהם של הכורדים לשכנע את שלטונות עיראק לבטל בהם ברודמים. הבטאון הכורדי אינו מפרש מה האשמה שהועלו נגד המוצאים להורג.

מה יעשה קיסינג'ר כשירצו ועדות הקונגרס לחקור אותו?

ואשינגטון (ע"ן). — בתמימות־דעים נדירה קידמו אתמול בברכה העתונות והפוליטיקאים האמריקאיים את מינויו של הנרי קיסינג'ר לשר־החוץ החדש, תוך ציון כי אין ספק שהסנאט יאשר מינוי זה במהירות.

הבעיה היחידה שצופים כמה סנאטורים ופרשנים היא הפרובלמה חסרת־התקדים, שקיסינג'ר יהיה בעת ובעונה אחת מזכיר המדינה, עוזר מיוחד לנשיא ומנהל מועצת הבטחון הלאומית.

אחת הסיבות לחיכוכים בשנים האחרונות בין הבית הלבן לבין הקונגרס היתה סירובו של ניקסון להתיר לפקידים בכירים של הבית הלבן להופיע בפני ועדות פרלמנטריות. הוא תמיד הסתמך על "הפריווילגיה האקזקוטיבית", הנובעת מהפרדת הרשויות השלטון.

כשר־חוץ יהיה קיסינג'ר חייב להופיע בפני ועדות הקונגרס המוסמכות לחקור אותו. אולם כיועץ הנשיא וכמנהל מועצת הבטחון הלאומית יוכל להתחמק מכך תוך הסתמכות על "הפריווילגיה האקזקוטיבית".

משקיפים תוהים, מה יעשה קיסינג'ר במקרה כזה. התשובה על שאלה זו תהיה בוודאי תלויה פחות בו מאשר בנשיא ניקסון וזה בדיוק הדבר המדאיג סנאטורים רבים, המאשימים את הנשיא במגמה לנהל מדיניות־חוץ אישית מאחורי גבו של הקונגרס.

בעיה זו תועלה בוודאי בישיבות ועדת־החוץ, אשר יקדמו לאישור מינויו של קיסינג'ר מטעם הסנאט, לאחר שזה יסכם את פגרת הקיץ שלו.

אף חבר אחד של ועדת־החוץ של הסנאט, טרם השמיע ביקורת על המינוי. הסנאטורים האמפרי ומקגאוורן, ששניהם היו מועמדים דמוקרטיים לנשיאות, כבר הודיעו כי יצביעו בעד המינוי. "קיסינג'ר מוסמך ביותר ואני מקווה כי יקדיש במלואו את כשרונותיו הניכרים להגשמת שלום" — אמר סנאטור מקגאוורן.

בעודו מביע צער על פיטורתו של ויליאם רוג'רס, הכריז סנאטור מייק מנספילד, מנהיג הרוב הדמוקרטי: "קיסינג'ר הוא מחליף מצויין. הוא תמיד קיים קשרים טובים אתנו בועדת־החוץ".

עתוני ארה"ב המפורסמים מקדמים בברכה את מינויו של קיסינג'ר.

● "וואשינגטון פוסט" כותב, כי "למדינה תהיה צרובה טובה יותר שהשיקולים הדיפלומטיים יתפסו את מקומם הראוי במערבולת הבעיות הכלכליות, הפוליטיות והאסטרטגיות הצפויות".

● "ניו־יורק טיימס" כותב, כי "ברור שלפרופ' לשעבר של הרווארד, כישורים מצויינים לכהן כמזכיר מדינה".

● "וואשינגטון פוסט" כותב, מביע דעתו, כי "ברור שלקיסינג'ר בעת ובעונה אחת הנסיון המעשי והכישורים האינטלקטואליים כדי להיות מזכיר מדינה יעיל, והדיפלומטים המקצועיים הבכירים ביותר יקדמו בברכה את מינויו".

ספיר: מורחבת רשת מעונות היום לילדים

600 מעונות יום נבנים כיום, ועם השלמת הבניה יגיע מספר הילדים במעונות יום ל־50,000 בקירוב — אמר שר האוצר פנחס ספיר בערב שאלות ותשובות שנערך השבוע ברחובות.

לאור המחקרים שקבעו, כי דמותו ואישיותו של האדם מתעצבים בשנות חייו הראשונות מושם הדגש על הרחבת מסגרות החינוך בגיל הרך, והקמת מערך הפעולה הפזורה הקיים בשטחים לכך.

בתשובה על מסמך גלילי השיב השר כי אין ברצונו לנתח את המסמך. הטוב ביותר, אמר ספיר, שכל איש ינתח את המסמך כראות עיניו.

ספיר אמר כי בשנים האחרונות נעשו פעולות רבות בתחום שיפור הדיור וכי הממשלה עושה ככל יכולתה לפתור בעיה זו. למרות שעדיין יש לעשות, הרי שהמצב משתפר משנה לשנה, אמר השר.

בענין האינפלציה הסביר השר כי אחת הסיבות לכך היא הבניה העצומה כ־7 מיליון מ"ר בשנה זו.

לגבי שיטותיו האמריקאיות של אליאב אמר השר כי אינו מוצא פסול בשיטות אוריגינליות.

המערך, אמר ספיר, אינו מפלגה לגו: בחירות ואינו מתייצב אחת לארבע שנים לפני הבוחר. אלא פועל במשך השנים ומנסה לעשות יותר ויותר.

וגש כתב־אישום נגד וטף המטוס הלבנוני

טף המטוס הלבנוני, מוחמד חמד אל־תומי בעל דרכון האשם אתמול בבית המשפט המחוזי בתל־אביב בשוד י, שהוא עבירה על סעיף 1) לחוק הטיס תשל"א— באיום במעשה המכוון חיי אדם המצוי בכלי שהוא עבירה על סעיף 18 הטיס וכן בהחזקת נשק כחוק, עבירה על סעיף י לפקודת החוק הפלילי.

כתב האישום נגד מוחמד אל־תומי הוגש לבית המשפט על־ידי ים מחוז המרכז עו"ד ויקטור אוסטרובסקי־כהן והתיק העומד נגד הנאשם מוגדר "פשע חמור". אל־תומי מוחזק במעצר מ־17 לחודש זה והוצאה נגדו פקודת־מעצר בבית משפט השלום בירושלים. ביום א' יובא האיש בפני בית המשפט והתביעה תבקש לעצרו עד תום ההליכים המשפטיים נגדו.

סיפור המעשה

כתב־האישום מתאר בצורה מפורטת את התנהגות הנאשם מאז שעלה למטוס בבנגזי ועד מעצרו בנמל התעופה לוד על־ידי אנשי הבטחון הישראלים. ב־16 באוגוסט עלה הנאשם על מטוס "בואינג" 707 בבנגזי אשר בלוב, והמטוס השייך לחברת התעופה הלבנונית המריא בטיסה מס' 501 בדרכו לביירות. ברשותו של אל־תומי היו שני אקדחים ותחמושת.

כשעה ועשרים דקות לערך אחרי המראת המטוס, שלף הנאשם אחד האקדחים אשר ברשותו ותתקדם בכיוון תא הטייס. כאשר אחד הדיילים ניסה לעצור בעדו, איים עליו הנאשם באקדחו ואף לחץ על ההדק, אולם הכדור אשר היה בקנה האקדח לא נפלט. הנאשם נכנס לתא הטייס וציווה עליו לטוס לישראל, באמרו, כי אחרת יהיה זה סופו וסוף הנוסעים. הוא איים על הטייס באקדח ואף הודיע לו כי יש ברשותו רימון־יד.

להלן טוענת התביעה, כי בשעה 15.40 לערך הודיע קברניט המטוס הלבנוני למגדל הפיקוח בלוד שמטוסו נחטף וכי לידו עומד אדם חמוש בשני אקדחים, המאיים כי יהרגו ויפיל את המטוס אם לא ינחית אותו בישראל. הקברניט ביקש רשות לנחות בשדה התעופה לוד. אחרי בקשות חוזרות ונשנות של הקברניט, ניתנה לו הרשות להיכנס למרחב האווירי של ישראל והמטוס הלבנוני נחת בנמל התעופה לוד בשעה 16.31 לערך לפי שעון ישראל.

מיד לאחר הנחיתה הופיע הנאשם על כבש המטוס כאשר שני אקדחים שלופים בידיו. אחרי שיחה קצרה עם אחד מאנשי הבטחון הישראלים אשר נכחו ליד המטוס, השליך הנאשם את אחד האקדחים. בינתיים פרצו אנשי בטחון ישראלים לתוך המטוס, עצרו את הנאשם והפילו את האקדח השני אשר היה בידיו.

פירוט התחמושת

כתב־האישום מביא גם פירוט הנשק והתחמושת שהיו ברשות אל־תומי: אקדח אחד הוא מתוצרת בלגיה, קוטר 7.65 מ"מ ומספרו 252133, האקדח האחר היה ללא סימן זיהוי, בקוטר 6.35 מ"מ, כאשר על הקנה חרוט עיגול ובתוכו אות לטינית "פ"י". בחזקתו של אל־תומי מצאו כוחות הבטחון תחמושת לפי הפירוט הבא: 19 כדורים בקוטר 6.35 מ"מ, תרמיל אחד בקוטר 6.35 מ"מ ושני כדורים בקוטר 7.65 מ"מ.

התביעה הכללית תביא כמעטה חמישה עדים, וביניהם את המפקד הראשי על הנגועה האווירית בנמל התעופה לוד ברוך בלומן, את אלוף פיקוד המרכז רחבעם זאבי, את רב־פקד יעקב בק ואת הרס"ר יעקב פרג' במרחב המרכז של משטרת ישראל. כן יוזמן להעיד מומחה לבליסטיקה מטעם המטה הארצי של משטרת ישראל.

הנאשם מוחמד בן מוחמד אל־תומי הוא יליד 1937 ובעל דרכון לובי שמספרו 63156, והוא מתואר בכתב־האישום כסוחר מטריפולי.

כתבי עת"ים מוסיפים, כי שניים מתוך שלושת סעיפי האישום המיוחסים לאל־תומי, דינם מאסר עולם. כפי שנודע עשוייה הפרקליטות לבקש צו הסתכלות פסיכיאטרית לגבי הנאשם. (ע)

קאלי: נגנה ל יירוט נוסף

יורק (עסס"א). — שגריר ארה"ב באו"ם ג'ון סקאלי אמר, שאם תבצע ישראל פעולה נוספת דומה ליירוט המטוס הלבנוני ב באוגוסט — שוב תצביע ארה"ב בעד גינוי המעשה.

סקאלי, שהשיב על שאלות בתוכנית טלוויזיה של רשת נ.ב.ס. אמר כי לדעתו של ארה"ב ישראל בחוק הבין־לאומי, י יורטה מטוס בכוונה לתפוס מנהיג מחבלים. הוא הוסיף: שאנו תומכים בישראל בים רבים. זה מסוג אותם ים, שאין לסבול אותם". השגריר האמריקאי הוסיף: "אם כדבר הזה שנית, נפעל כפי שפעלנו בפעם הקודמת".

זאת הכחיש סקאלי את הסברה, שההצבעה האמריקאית במועצת־הבטחון בעניין זה מסמנת שינוי במדיניות ארה"ב כלפי ישראל. הצבעה זאת, אמר, היתה ממוקדת לתקרית אחת ויחידה.

כאשר נשאל על האפשרות של הטלת סאנקציות על ישראל, אם תחזור על פעולות יירוט, השיב סקאלי כי אמצעים כאלה אינם אפקטיביים ביותר בכל הקשור בפתרון בעיות בין־לאומיות השונות. "השאלה, אם ארה"ב תצביע אי־פעם בעד סאנקציות נגד ישראל, תהיה תלויה במידה רבה במצב שישתרר — אמר.

סקאלי אמר, כי אין הוא רואה כל סימן לכך, שארה"ב תחדל לספק נשק לישראל, או שהרוסים יפסיקו לספק נשק לערבים.

סורקיס: חברי רפ"י - לשעבר מתגייסים לבחירות להסת'

קריאה לכל חברי רפ"י לשעבר להתגייס באופן מלא למערכת הבחירות להסתדרות השמיע אתמול הח"כ מרדכי סורקיס סגן מזכיר מפלגת העבודה.

בעקבות כנס פעילי רפ"י שנערך שלשום בתל־אביב, אמר סורקיס, כי נצחון ההסתדרות מהווה שלב לקראת הנצחון בכנסת. מערכת הבחירות היא משותפת וחברי רפ"י יפעלו במערכת כולה.

בכנס פעילי רפ"י תקף י. ויסמונסקי את הרשימה הממלכתית הבוגדת בדרכו ההיסטורית של בן־גוריון. פעילי הרשימה הממלכתית מדברים בשם רפ"י, משתמשים בשמם של בן־גוריון ומשה דיין, אך פועלים בניגוד לדעתם ומדיניותם, אמר.

מ. סורקיס ביקר שלשום בבית־שמש. בחוג בית שנערך במקום הביע שביעות רצון מסיכומי ועדת השרים בענין המדיניות בשטחים ב־4 השנים הבאות ואמר, כי מסקנות אלה יובאו למוסדות המוסמכים של המפלגה לאישורן.

הוא ציין במיוחד את ההחלטה בדבר הרחבת המרכז האזורי בפתחת רפיח ואמר כי יותר מדי משאבים לאומיים הוקדשו לאיזור גוש דן, במקום שיופנו לאזורים בעלי נחיצות מדינית גבוהה יותר.

בתשובה לשאלה חייב את ההחלטה ליירוט המטוס הלבנוני. לא יתכן שממשלת ישראל וצה"ל לא ינצלו הזדמנות לתפוס את האיש האחראי לרצח יהודים ולא־יהודים, אמר.

נוכח הרגיעה היחסית בבעיות הבטחון השוטף, הוסיף סורקיס, יש להניח שהממשלה הבאה תקדיש יותר משאבים לפתרון בעיית המצוקה ובמיוחד המשפחות מרובות הילדים. על כך גם ניתן היה ללמוד מנאומה של ראש הממשלה בכנסת. דבר זה אינו צריך לעמוד בסתירה לעזרה לעליה, באשר צמצום הפער וקליטת העליה אינם מנוגדים, אלא משלימים זה את זה.

משל: תוחש השתלבות חברים ערבים בהסתדרות

תהליך שילובו של החבר הערבי בהסתדרות, תוך הבטחת ייצוג מתאים במוסדותיה הנבחרים וקידום הפעילים הערבים בתפקידיהם, יתנהל בקצב מוגבר בשנים הקרובות, ויאפשר למחלקה הערבית בהסתדרות לצמצם בהדרגה את פעולותיה כמחלקה מיוחדת ולהעביר תפקידיה למסגרות הכלליות — אמר מ"מ מזכיר ההסתדרות ירוחם משל בפגישה אתמול עם פועלים ופעילים בשפרעם.

משל הודיע כי ימליץ לפני מוסדות מועצת הפועלות לבחור בגלי קרקבי, רכזת הנשים הערביות באיזור הצפון, כסגנית יו"ר המחלקה לאשה הערבית במועצת הפועלות. כן מסר, כי מוסדות חברת העובדים יקימו יחידה מיוחדת לפיתוח ותיעוש בישובים הערביים.

הכנסת גורם זר לסכסוך המזרח תיכוני — היא המתנעת הסדר

בהתייחסו לתעמולה רק"ח במיגזר הערבי, אמר משל, כי בעצם הכנסתו של גורם זר לסכסוך הערבי־ישראלי מכבידה רק"ח על קירוב הלבבות בין בני שני העמים ועל הידוק שיתוף הפעולה ביניהם.

הדבר שחייב לאחד את כולנו מעבר לכל מחיצה לאומית, דתית ועדתית הוא אהבת האדם ואחוות האדם, אמר.

ממלא מקום מזכיר ההסתדרות סייר בכפרים תמרה ונחף, ביקר במועדון ההסתדרות, בבתי נכבדי המקום ובמפעל הקונפקציה. בשני הכפרים נערכו אסיפות פועלים בהם הוצגו שאלות בענייני שכר, תנאים סוציאליים, שירותי קופת־חולים, הסכמי עבודה ועוד.

בדברי תשובתו למברכים הצנית היום ראו רק אחת הדוגמאות לה י. משל על נס את שיתוף בין בני העדות המוסלמית, הנוצרית והדרוזית מזה ובין כלל האוכלוסיה לבין הסביבה היהודית מזה.

אפרת: הבחירות להסתדרות ולכנסת - מערכה אחת

במרכז תשומת־הלב של הציבור בשתי מערכות הבחירות כאחד — להסתדרות ולכנסת — עומדות גם השאלות הכלכליות והסוציאליות וגם שאלות הבטחון ויחסי־החוץ — אמר חבר מזכירות מפ"ם א. אפרת באסיפה ציבורית.

ההישגים בתחומי ההגנה של העובד, בבניין שירותים לאדם ולמשפחתו, בתחיקה הסוציאלית, בהבטחת פרנסה למאות אלפי השכירים שלה ולקליטתם בעבודה — הם עובדה קיימת. אי אפשר ע"י דמגוגיה לאומנית־שוביניסטית למאסא עובדות ולסנוור את הציבור — אמר אפרת.

בתשובה לשאלות הנאספים שעה ארוכה — העלה א. אפרת תכנית רחבה של פעולות ההסתדרות בתחום הבטחון הסוציאלי ושירותי הבריאות — וציין כי נושאים אלה מהווים עתה מוקד עיקרי לפעולות המערך בהסתדרות, ברשויות המקומיות ובממשלה. לשאלה בדבר המזכיר הכללי של ההסתדרות, סיים א. אפרת את האסיפה לקול תשואות, בהכרזה כי בן־אהרון מנהל את המערכה בבחירות להסתדרות; הוא ינחיל נצחון למערך ויכהן כמזכ"ל לאחר הבחירות.

אלנה ואקים, רעיית שר המשפטים הקפריסאי החטוף קריסטוס ואקיס, אמרה אתמול, כי תעמוד היום בראש תהלוכת־מחאה של נשים קפריסאיות־יווניות בחוצות ניקוסיה.

ומך בשיתוף חברות המערביות הפקת נפט ערבי

ירות (ע"ר, יופ"ע וע"ן) — א הפדרציה של נסיכויות רץ הפרסי שייך זייד בן־יאן, אמר אתמול, כי ארצו יק את אספקת הנפט ל"ב במקרה שארצות ערב מו על נקיטת צעד שכזה.

ראיון לשבועון "אל־חואדט" השייך, עם זאת, כי ארצו טרם לה כל החלטה בענין הגדלת קת הנפט. לדעתו, יש לכנס ת פסגה לדיון בבעיות הנפט, לקבוע עמדה ערבית אחידה שא זה.

המשך דבריו אמר השייך: "בר־נו נמצא כלי הנשק החדש ור — הנפט. אולם הוא נהפך קור של פורענויות ואיומים, כי שאנחנו כפצרים ובלתי־מתודים".

וא הביע תמיכתו בשיתופן של ות נפט מערביות בתעשיית הט הערבית, והוסיף: "אם נאבד החברות הללו, נאבד את עמדתנו אשר מכן אנו יכולים להשמיע את קולנו בעולם המערבי".

להלן אמר, כי הוא אינו לאמים, שהערבים אינם רוצים תערב בענייניה של אמריקה ינם דורשים ממנה לתמוך בהם, א להיות ניטרלית בלבד.

השייך הוסיף, כי עשרן של המדינות הבלתי־מודרנות, ובייחוד של עולם הערבי, הניע את ארה"ב ת ברה"מ לכונן הרמוניה ביניהן. אם שידעו שחילוקי הדעות ביניהן עצומים לתת לערבים הזדמנות להתמודד.

שייך זייד הפליג בשבחה של יראן ואמר, כי היא מדינה ידידותית המקיימת יחסי שכנות טובה אתו. הוא הביע דעתו, כי אין ל ביקום לחששות מפני חימושה של מדינה זו.

בינתיים מסר רדיו קאהיר, כי ירגון המדינות הערביות המייצאה נפט יקיים כינוס בכווית ב־4 בספטמבר לשם דיון בהכנת תכנית למדיניות נפט אחידה. לדברי הרדיו המצרי כולל סדר היום של הכינוס נושא אחד בלבד: תיאום מדיניות הנפט הערבית ביחוד במה שנוגע בשימוש בנפט הערבי כנשק נגד ישראל.

هكذا من الأصل

משק וכספים

הלשכה המרכזית לסטטיסטיקה דוחה הפקפוק באמינות נתוניה

מאת סופרו הכלכלי של "דבר"

הלשכה המרכזית לסטטיסטיקה דוחה מכל וכל את טענותיו של מנהל המחלקה לסטטיסטיקה במרכז הקבלנים, בנימין קנילר, הטוען שמדד מחירי התשומה לבניה למגורים אינו משקף נכונה את ההתייקרויות בתשומות הבניה. הלשכה לסטטיסטיקה מדגישה שנתוניה מבוססים על מדגם מקיף.

כפי שנודע, יביא נציג מרכז הקבלנים את טיעוניו בקשר למדד בישיבה הקרובה של הוועדה הציבורית המייעצת לעניני המדד של הבניה.

הלשכה לסטטיסטיקה מסבירה, שנתוניה מבוססים על איסוף מקיף של מחירים אצל למעלה מ־300 ספקים של חמרים לקבלנים. ספקים אלה משווקים את החומרים הן לקבלנים הקטנים והבינוניים המאורגנים במרכז הקבלנים והן לחברות הבניה הגדולות. מכאן, שנתוני הלשכה מקיפים את עיסקות בחומרים בכל ענף הבניה בארץ, בהיקפו הנרחב, בעוד שנתוני מרכז הקבלנים מבוססים על מידע השאוב מקבוצה מצומצמת של קבלנים המאורגנים במרכז הקבלנים.

לכל שמכיר את הענף מקרוב, מציינת הלשכה לסטטיסטיקה, ברור, כי המחירים אשר משלמות החברות הגדולות, הקונות חלק ניכר מן הקניות של הענף, אינם בהכרח זהים למחירים אותם משלמים הקבלנים הקטנים והבינוניים.

המדד, הבנוי כממוצע של כלל הרכישות בענף, מבטא לכן לאו־דווקא את המחיר הגבוה ביותר שישלם קבלן זה או אחר עבור פריט כלשהו, אלא את ממוצע כלל המחירים ששולמו בענף.

כדי לבדוק את מהימנות החומר המתקבל בלשכה לסטטיסטיקה מן הספקים, ערכה הלשכה מעקב נוסף אצל קבלנים אחר המחירים שהם משלמים לספקים השונים, כפי שהדבר נשקף בחשבונות המוגשים לקבלנים לתשלום. ואכן, כותבת הלשכה לסטטיסטיקה, בבדיקה עניינית של החומר עולה, כי בחשבונות אלה מצויים מחירים גם ברמה כמצוטט על־ידי מרכז הקבלנים, אך פרט לעיסקות בודדות במחירי שיא אלה הרי שרוב העיסקות הן בהיקף גדול ביותר, במחירים הנמוכים יותר מהרשמיים ואלה גם משפיעים על המחיר הממוצע המתפרסם על־ידי הלשכה במסגרת המדד.

הלשכה לסטטיסטיקה מציינת שכגוף אובייקטיבי היא מביאה במלואם את עקרונות מדד מחירי התשומה בבנייה למגורים וכן את שיטת המדידה הנהוגות לפני הציבור. לעומת זאת, לא הביא מרכז הקבלנים לידיעת הציבור הרחב אור כלשהו של עקרונות בשיטות "המדידה" עליהן מתבססת סטטיסטיקה של מרכז הקבלנים, שהוא כידוע גוף אינטרסנטי.

בהמשך התשובה מציינת הלשכה לסטטיסטיקה, כי אין סקר סטטיסטי בלי מיגבלות ולעולם אין הלשכה לסטטיסטיקה מתיימרת לטעון כי מדד מחירי התשומה בבניה פטור ממיגבלות — הן מושגיות והן טכניות.

כך, למשל, אין בטחון מוחלט כי אותן עיסקות תמלא הנפרסות במחירים שמעבר למחיר הרשמי מתבטאות במלואן במדד, אך זאת דווקא בשל חלקם המצומצם מאד של עיסקות כאלה בכלל העיסקות בשלמה, במידה ידועה בגלל הקשיים הגורמים לעיתים ללשכה בקבלת מידע הרלבנטי מהקבלנים על עיסקות כגון זה, ודווקא מקבלנים החברים במרכז הקבלנים.

נסתיים הסכסוך ב"חוטי חשמל"

בתום משא־ומתן שנמשך עשר שעות בתיווכו של המזכיר של מועצת פועלי חיפה המזכיר ד. גולוב קיבלה אתמול הנהלת "חוטי חשמל" את תביעות כפ"ה להשוות ביטוח להגיב. עם חתימת ההסכם אתמול בוטלה השביתה שאמורה היתה להיפתח במפעל.

לפי ההסכם יקבלו לקראת ראש השנה 400 פועלי המפעל שהוקם לא פחות מעשרה חודשים בשיעורים הנעים כ־10 ימי עבודה ומעלה.

כן הוסכם על הברת שיטת השכר כיתותו ציונים לשיטת שכרם של פועלי המתכת.

סופר "דבר" מציין, כי עם חתימת הסכם זה, שתוקפו לשלוש שנים, באו על פתרונן שתי בעיות שהיוו שנים גורם תמידי לסכסוכי־עבודה במפעל.

הסכם על תשלום לפסיכולוגים

הסכם על תשלום מפרעות לפסיכולוגים נחתם אתמול בין נציגי המעסיקים הציבוריים ובין חטיבת הפסיכולוגים בהסתדרות האקדמאים במדעי החברה והרוח.

ההסכם נחתם לאחר שהמשא־ומתן על הסכם העבודה לשנים 1973—74 נסתיים ברוב הסעיפים ומצפים שעד סוף החודש אוגוסט יוסכמו הסעיפים הנותרים.

לפי המוסכם יקבלו הפסיכולוגים כמקדמה על־חשבון הפרשי־השכר לשנים 1972/73, בסכומים שבין 2500 לירות לדרגה א' ושני פלוסים ועד 1300 ל"י לדרגות ד' וה'. כן יקבלו מקדמות שוטפות בסך 125—350 ל"י מאפריל 1973 ואילך.

"אליאנס" התירה לארה"ב שימוש במתקן מקורי

מאת ע. פרי־פז סופר "דבר"

מיתקן להרכבת רבדים לצמיגים שהומצא בבית החרושת "אליאנס" בחדרה הוכיח יעילותו והוכנס לשימוש, ברשיון המפעל, גם במפעלי צמיגים בארה"ב, על כך סיפר מנכ"ל המפעל י. רצון.

המיתקן הומצא על־ידי המהנדס הראשי של המפעל שלמה פת. במיתקן כוס אוטומטי, שהוגדל אינו בא אתו במגע. המיתקן מקל בהרכבה גם על המאמץ הפיזי של [illegible] בשיטה הקודמת היו בעיות בביחות.

עלה מחזור המטבע

מחזור המטבע עלה השבוע ב־23.4 מיליון ל"י ועמד על שני מיליארד ו־514 מיליון ל"י.

מספר ה...: 194 מיליון ל"י בזהב, שני מיליארד 319 מיליון ל"י ביתרות במטבע חוץ.

זכו בפיס

בסך — 150.000 ל"י זכו המספרים: 688475 354239.

בסך — 50.000 ל"י זכה המספר: 624923.

בסך — 12.500 ל"י זכו המספרים: 578189 474729.

בסך — 6.250 ל"י זכו המספרים: 433741 212302 071643 622571.

בסך — 600 ל"י זכו הכרטיסים שמספריהם מסתיימים ב־ 06161 54849 50685 45152 27291 28661 [illegible] 94375 [illegible] 64789 [illegible]110

בסך — 250 ל"י זכו הכרטיסים שמספריהם מסתיימים ב־08952 27453 16203 15702 13279 13116 52435 48301 41981 36222 28897 62561 59172 57705 55874 53939 84255 83152 81785 75157 72638 99512 98257 92443 86835.

בסך — 100 ל"י זכו הכרטיסים שמספריהם מסתיימים ב־1796 1801 9398 6482 4746 3845 3815.

בסך — 50 ל"י זכו הכרטיסים שמספריהם מסתיימים ב־0122 1897 1885 1596 1375 0893 0588 2408 2401 2343 2144 2035 1982 4617 4549 3422 3126 2758 2455 6184 6017 5924 5923 5880 5539 7961 7831 7750 7219 6925 6680 9731 9578 9167 8933 8849 8457 9942.

בסך — 4 ל"י זכו כל הכרטיסים שמספריהם מסתיימים ב־5.

בסך — 1.250 ל"י זכו הכרטיסים הבאים: 105191 103404 045379 320655 168433 140607 113914 394887 356694 356093 324945 515535 502508 489675 431098 662197 662194 631218 511307 751447 689694.

הוסרו ההגבלות על ייצור פטמים

מאת סופר "דבר" לעניני החקלאות

שר החקלאות ח. צ. חל"ם הודיע שהוא גם יו"ר ועדת המיכסות, הודיע בישיבת הוועדה השבוע כי ניתנת הותר לייצור הפיטום של עופות פטמים, ללא כל קשר למיכסות, עד אפריל 1974.

ועדת המיכסות החליטה להגדיל את מיכסות הפטמים לשנת 1974/75 עד 120,000 טונות — 100,000 טונות לחודש — לעומת 104,000 טונות לשנת 1973/74.

סופר "דבר" מעיר, כי בתקופה האחרונה הגיעה הצריכה החודשית של הפטמים ל־8000 טונות. הממשלה החליטה להגדיל את המיכסות עד 10,000 טונות לחודש, בביאה בחשבון עודפים כטויים שייאספו בקירור לשם ויסות האספקה ומניעת עליית מחירים בלתי־סבירה. הממשלה התחייבה לקלוט את כל העודפים שיצטברו, כאשר לגדלי העופות ישולם המחיר המובטח בהתאם להסכם הקיים עם מועצה הלול.

מרדכי מזרחי מראשון־לציון

וכל הרשימה המקומית תם עברו לשורות רפי — הרשימה הממלכתית.

מרדכי מזרחי, חבר מועצת עירית ראשון־לציון וחבריו, מבטאים את דעותיהם של אלפי אזרחים שאיכפת להם.

אם גם אתה חושב —

* שטובת המדינה קודמת לטובת המפלגה;
* שמשטר מפא"י הביא להסתאבות מוחלטת במדינה;
* ששיטת הבחירות הקיימת לכנסת ולרשויות המקומיות — היא עלבון לדמוקרטיה;

הצטרף אלינו!

רפי - הרשימה הממלכתית

מניות ושערים

שוק המניות נרדם

שוק המניות נרדם טוב תריקות הצידוד הספקתון על המגמה הכללית היתה סימלית בלבד. בבניות בודדות בלבד היתה פעילות ערה כן הרגילה, ובתוך זאת בניות קבוצת "דיסקונט". התעוררות ספקולטיבית היתה סביב מניות "לפידות" בשלב השני של המסחר. המחזור בשוק המניות היה אתמול 1.37 מיליון ל"י מתוך זה בשלב של שערים מצטגים 892 אלף ל"י.

בשוק איגרות החוב נמשך הרגיעה בשוק הצמודים לדולר ולדולר. המסחר המצומצם שהתנהל אתמול היה חסר כיוונים מוגדרים ומקרי לגבי. המחזור היה בשוק איגרות החוב 5.09 מיליון ל"י.

בשלב הפתיחה בשוק המניות היו הפעילות ביותר בניות "דיסקונט" "א" ו"דיסקונט" רגילות. היצע של 3.000 ל"י ע. נ. ל"אר" יה" נקלט בירידה של 5 נקודות. ביקוש די בפתיע של כ־25 אלף ל"י ע. נ. ל"חברת הכבל" סופק בעליה של נקודה אחת.

המניות הספקולטיביות, "חברת הישוב" ו"וולפסון" פתחו בהופעה הצעים מקריים אבל סוחרי השוק חתכו בשער נקודה ואפילו שתי נקודות. שער מניות "פוליגל" ירד מאד בפתיחה והוקן במשתנית. שערי מניות "קידור" ו"כפר גות" נהגו בביקוש ביוני הסעריה שערים של 4—5 נקודות.

מניות "לפידות" התעוררו בשלב השני של המסחר. פרסמו שמועות כאילו נמצא נפט בבארם של "לפידות" או כל קידוחים מבטיח מחדש באברותים. הקונים התעלמו מן העובדה שחברת "לפידות" אינה קבלן ציוד ולא נראה שאם אפילו ימצא נפט בשטחים תרוויח מכך. עם זאת ייתכן כי סיכויים לגילוי נפט בארץ יגרמו את הגורמים המבטלתיים לבצע את מיזוג החברות המחפשות הרקדוחות המפיקות נפט, דבר שיחייב לפצות גם את בעלי מניות הביעוט "לפידות".

שם הנייר	השער ב'	שינוי
הלפסון ב	113.5	—1.0
ירדן	80	—
אמפא	132	—2.0
דיסק' השק' ר	264	—
דיסק' השק' ב	266.5	—
מזרחי השק'	111	—
בל"ל השק'	221.5	—0.5
פריון	121	+0.5
הסוהה	105	—
יצוא השק'	69	—
כור	160.5	—
כלל השק'	206.5	—
כלל תעשיות	200	+1.0
עת השק'	182	—
פכה	61.5	—
מניות הנפקות במטבע חוץ		
אוניקו רג' א' ר	86.5	—
אוניקו רג' א' ב	86.5	—1.0
אוניקו בכ' ר	133	—
אוניקו בכ' ב	95.5	+0.5
ארבים	119	—
נפטא	58.5	+1.5
לפידות ר	129	+1.0
לפידות ב	13[illegible]	+1.0
אג"ח ניתנות להמרה במניות		
שטרי־הון בל"ל	148	—
שטרי־הון בל"ל — 3	118	+0.5
פת' משכנת' אג"ח	126.5	+1.5
הכש' הישוב אג"ח	94.5	—2.0
אתא אג"ח	98	+1.5
דיסק' השק' אג"ח	96.5	—1.0
מזרחי השק' אג"ח	100.5	—
מפעל הפיס (ד)	167.5	—
מילוות קליטה		
1961	196	—
1961	188.1	—
1961	181.1	—
1961	169.1	—
1962	184.1	—
1962	178.1	+0.5
1962	167.1	+0.1
1962	156.8	+2.5
1963	277.5	—
1963	235.5	—2.5
1964	249.6	—0.4
1964	230	—
1965	223.2	—
1965	200	—
1966	180.5	—
1966	180.6	+0.7
1967	172.3	—0.5
1967	167.7	—0.9
מילוות בטחון 1968		
א	99.4	—0.2
ב	101.1	+0.2
ג	98.4	—
ד	97.2	—0.8
ה	188.6	+0.1
ו	186	+0.4
ז	183.9	—1.6
ח	181.6	—
ט	177.5	+0.4
י	179.2	—
י"א	185.7	—
י"ב	184.5	—0.2
י"ג	182	—
י"ד	175.9	—
מילוות בטחון 1969		
א	180.4	—0.5
ב	176	+0.3
ג	176	—
ד	176.4	+0.2
ה	174.2	—
ו	173.7	—
ז	173.1	—
ח	176.6	—
ט	174.6	—
י	173.7	—
כ"א	172.3	—0.7
כ"ב	172	—
כ"ג	168.2	—
מ"א	173.2	+0.2
מ"ב	174	—
מ"ג	168.6	—0.4
מ"ד	167.7	—
מ"ה	172.5	—
בנקים מסחריים וחברות האחזקות בנקאיות		
א.ה.ה. ר	268	—
א.ה.ה. ב	271	—
אי די בי בכ'	261	—
אי די בי	215	+1.0
אי די בי ב'	253	—
אגוד	315.5	—
אי' בריטניה מב'	329	—
אי' בריטניה ר	324	—
אי' בריטניה ב	330	—1.0
דיסקונט	1250	+110.0
דיסקונט א	618	+13.0
המזרחי ר	163	—1.0
המזרחי ב	166	—
הפועלים מב'	347	—
הפועלים ר	334	—
הפועלים ב	336	—
בל"ל	308	—0.5
בל"ל — 60% דיב'	305	—0.5
בנקים למשכנתאות		
אפותיקאי ר	234.5	—
אפותיקאי ב	238	—
כרמל ב	149.5	—
משכנת. בבנין	244.5	—
פת' משכנת' ר	285	+3.0
פת' משכנת' ב	288	—
שכון בכ'	160	—1.0
שכון ב	190	—1.0
טפחות בכ'	234	—
טפחות	227	—1.0
מוסדות מימון ענפיים		
שילמון	117.5	—
אוצר לתעשיה	223.5	+0.5
הקלאות במימון	83.5	+2.0
ביטוח		
ארית	270	—5.0
הסנה	246	—
סהר	224	—
צור	17[illegible]	+10.0
מסחר ושירותים		
בית הרכב	69	+0.5
דלק ר	200	—
דלק ב	218	—
קרור 1	470	—
קרור 10	413	+4.0
השמל	60	+1.0
לפנות	214.5	+5.0
מקרקעין בנין פיתוח והדרים		
אזורים	210	—1.0
אפריקה 1	334	—
אפריקה 10	294	+2.0
הכש' הישוב ר	211.5	—3.5
הכש' הישוב ב	211.5	—5.0
סר"ב ר	137	—
סר"ב ב	149.5	+1.0
סר"ב ג'	128	—
נכסים	253	—
ישרס	178	—1.0
מהודין	218	—3.0
מטעי הדר	49.5	—2.0
משקיעים	130	—
נאות אביב	78	—
פרי אור	215	—
רסקו מב'	97	—
רסקו	75.5	+0.5
תעשיה		
אליאנס	526	—
אלקו 1	121.5	—
אלקו 2.5	115	—0.5
אלקטרה 1	255	—
אלקטרה 5	248.5	—1.0
ארגמן בכ'	357	—8.0
ארגמן ב	355	—5.0
ארגמן — 30% דיב'	350	—4.0
אתא ב'	124	—
אתא ג'	122.5	—1.5
אתא מבנה	112	—2.0
הבק	460	+3.0
כבלים	216	+0.5
מבט ר	1071	+8.0
מבט ב	1159	—
כימיקלים	50	+1.0
ל' אפשטיין	71	+0.5
מולר	258	—
פניציה ר	117.5	—
פניציה ב	118.5	—
פניציה 10	117.5	—
ניר הודה	354	—2.0
עסיס	228	—27.0
נחושתן	384	+8.0
מליגל	231	—2.0
צרד	105	—
שכן	152	—
תפל	305	+2.0
חברות השקעה והאחזקות		
אלגר ר	101	—0.5
אלגר ב	99.5	—1.0
אלרן ר	197	2.5
אלרן ב	304	—
אמיסר	54.5	—
מרכזיה	254	—
פועלים השק'	270	—
פ ז	114	—1.0
וולפסון 1	174	—
וולפסון ר	110	—1.0

מקווים לגייס 300,000 ל"י מ"מכירה פומבית"

התכנית הרדיופונית הפופולארית "מכירה פומבית", בה הוחל לפני כשלושה חודשים, הפכה לבטיח הטוב לגיוס אמצעים למלחמה בסרטן. עד כה גוייסו בעזרת התכניות שהודרו כ־20.000 ל"י. עורכי התכנית מקווים לגייס ב־12 התכניות (שבאמצע, ששלוש מהן כבר שודרו) סכומים נכבדים מאוד, שכל ההכנסות מהן קודש למלחמה בסרטן.

נוסף לענין הציבורי הרב שעוררה התכנית הערך ההסברתי שבידע לה להגברת התודעה בציבור. הביא לידיעה של התכנית להצטרפות כל כהנה הורכים חדשים וגדול — אם בקרב המפעלים הרכונים של מוצרי צריכה יקרים ואם בקרב רוכשי, הפריטים הסניטינסלים כגון "סל הקניה של גולדה"; "תצהרת האמונים של דלבן שזר"; "מפתח איפכי הפרכה בה סייר הרצל בארץ־ישראל וכיו"ב.

כל מאזין המחויב לבנהל ההבניה בהמשך שידורה, המבהמתף במכירה ע"י הצעת מחיר כלשהו, מקבל מהאגודה מכתב תודה על השתתפותו בצרוף דפי הסבר על פעולותיה.

ועדה לבדיקת המצב המוניציפלי במרחב חיפה

הוועדה לבדיקת המצב המוניציפאלי במרחב חיפה ולקביעת הרפורמה, שמונתה בסברואר 1972 על־ידי ראש הציר כ. פליכן, הגישה עתה את מצוותה.

עם חברי הוועדה, בראשותו של פרופ' י. אילון מהטכניון, נמנים ראשי הרשויות המקומיות במרחב חיפה וכן אנשי מדע ומינהל ואישי־ציבור שונים.

חברה משווייץ נכנסה לשותפות במפעל "יפאורה"

מאת סופרו הכלכלי של "דבר"

חברה השקעות משווייץ נכנסה לשותפות במפעל הפריצים "יפאורה". החברה השווייצית רכשה 26 אחוז בהון־המניות של "יפאורה" תמורת 5.3 מיליון ל"י. הכסף יושקע בפיתוח ענף ההדרים של המפעל.

"יפאורה" נמצאת בשליטת "החברה הישראלית לקירור והספנה" ו"החברה הישראלית לספנות". שם החברה לא נמסר לפרסום, אולם ידוע שהיא מיוצגת בארץ על־ידי החברה לנאמנות של "הבנק הבין־לאומי הראשון".

בן אהרון: פרמיה תיכלל בפנסיה

קיצור שבוע־העבודה יגדיל התפוקה

מאת סופר "דבר" בשומרון

"לא נוכל לנהל את ההסתדרות באווירה של 13 רשימות אם לא יהיה כח מרכזי שינהל אותה", אמר אתמול מזכ"ל ההסתדרות י. בן־אהרון אגב סיור במפעלי "אליאנס" ומפעלי־צייר חדרה.

בן־אהרון, בליווי מזכיר מועצת־הפועלים ודאש האיגוד־המקצועי, נפגש עם ועדי־העובדים ועם הפועלים בשעת העבודה. הוא קרא לכולם ללכת לקלפי ביום הבחירות ולהצביע לפי מצפונם בעד הסתדרות חזקה, עצמאית ונאמנה לפועל. בשיחה עם ועדי העובדים ענה בן אהרון, כי העוה"ם לא יכול להסתפק בביצוע בשום־עבודה. אלא בתיאום כלא עם מועצת הפועלים במקום ועדי־העובדים ולא בלעדיהם או בעליהם.

לשאלות אחרות ענה, כי ההסתדרות הולימה באופן עקרוני כי גם פרמיה על עבודה ואנו נמצאים בראשית הדרך להחשוב שכר־עבודה גם בהפרמיה כי פנסיה.

ועדי־העובדים אמרו, כי הבעיה היא של ביטוי מההנהלת מפעל "אליאנס" נמסר, כי הם מוכנים לחישוב של הפרמיה לפנסיה.

בן־אהרון הביע דעתו בעד שבוע עבודה של חמישה ימים. לדבריו זה יגדיל את התפוקה של הפועלים. עומס העבודה הקשה בתיים כוחותיהם. שבוע מקוצר גם יבטל היעדרויות בעבודה ויאפשר לפועלים להרחיב את השכלתם. לא יתכן שחלק מן הציבור יעבוד חלק מהן. ללמוד, ורק ההולכת הממשלה לקים אוניברסיטה פתוחה בתיזור ההסתדרות. יאפשר הדבר לעובד להמשיך השכלתו. לדעתו, שבוע עבודה מקוצר יגדיל 6000 אחוזת לעבודה להוזר לעבודה.

בביה"ר "אליאנס" שמע בן־אהרון פרטים מפי מנכ"ל המפעל יוסף רצון על תכנית הרחבה המפעל בשנים הקרובות כי השקעה של 100 מיליון ל"י רבע ההשקעות תהיינה למיכון ואוטומציה שיקלו על עבודת הפועלים. הוא הגיש לוועדי־העובדים ולוועדי הפועלים תשודת־הוקרה על חלקם של העובדים בהגברת הייצוא של המפעל שהגיע השנה ל־17 מיליון דולר, שהוא שני־שלישים מהייצור.

במפעלי הנייר מסר המנכ"ל יששכר חיימוביץ על תכנית ההשקעה של 80 מיליון ל"י הרעננות להקמת מנצר חדש במפעל בשטח הקרטון. אח"כ ביקר בן אהרון בבית־החולים הלל יפה ושמע פרטים מפי מנהל בית החולים ד"ר ל. היימוב.

נחתם הסכם־עבודה עם המרפאים־בעיסוק

הסכם עבודה לשנים 1972/4 בין האיגוד הארצי של המרפאים־בעיסוק לבין המעסיקים הציבוריים ומשרדות הרפואה, נחתם אתמול בלשכתו של יו"ר המחלקה לאיגוד מקצועי א. אברהמוביץ.

בהתאם להסכם, החל על כ־300 מרפאים־בעיסוק, יוצאו עובדים אלה ממסגרת סולם הדירוג האחיד וקיבלו סולם שכר זהה לזה של האחיות. כמו־כן קובע ההסכם, כי הפסקה בעבודה לא תפגע ברציפות הוותק המקצועי.

המרפאים בעיסוק יקבלו צבור 10 שנות הוותק הראשונות 15 ל"י לשנה ועבור 10 השנים הנותרות 18 ל"י לשנה.

על ההסכם התמו מצד ההסתדרות יו"ר המחלקה לאיגוד מקצועי א. אברהמוביץ, מחזיק תיק המקצועות הפרה־רפואיים י. אונק, יו"ר איגוד המרפאים בעיסוק ר. אלגבלי ונציגות ועדת המרים של האיגוד.

מצד המעסיקים התמו נציב שירות המדינה י. ניצן, סמנכ"ל משרד־הבריאות א. אטלס וכן נציגי קופ"ח, "הדסה" ועלבין.

נציגי בעלי הבתים מחו על קיפוחם בפני קונגרס המשפטנים

משלחת ממטה מרכז התאחדות בעלי הבתים הופיעה בראשית השבוע בפתיחת הוועידה הבין־לאומית של עורכי־הדין ב"בנייני האומה" בירושלים והפיצה בתב־מחאה חריף על יחסה של הממשלה כלפי "המשקיעים הראשונים של ישראל — בעלי־הבתים".

בגילוי־הדעת שנכתב בשפה האנגלית מובעת מחאה על העוול הנעשה לבעלי הבתים, אשר עד היום מקבלים דמי־שכירות של 15—30 ל"י בעבור דירה בת חדר אחד וכל הנוחיות, בעוד המחשלה עצמה משכירה דירות בגודל דומה בדמי־שכירות של 200—250 ל"י לחודש.

הממשלה מתעלמת מעובדת קיומם של 30,000 בעלי־בתים ותיקים — בהם קשישים, אלמנות, הורים שכולים וחבר' הסתדרות — הם בנושלים מרכושם ומהכנסותיהם החוקיות.

הנהלת התאחדות בעלי־הבתים תיפגש בימים אלה עם חברי הוועדה מטעם קונגרס עורכי־הדין. בקשה הענין שעלו משתתפי הקונגרס בואמר שהופץ והדברים שנמסרו למשתתפים — החליטה הנהלת ההתאחדות להרפיע מעתה ואילך בכל הקונגרסים והוועידות הבין־לאומיים שיתקיימו בישראל כדי להביע מחאתה על האפליה כלפי ציבור בעלי־הבתים.

כזכור, מקיימת התאחדות בעלי־הבתים משמרת־מחאה בכל יום א' ליד משרד ראש־הממשלה בעת ישיבת הממשלה. בהבטך גילוי־הדעת נאמר, כי

עצרת כ"ה שנים למושבי־עולים

5.000 חברים ובני מושבים מאזור הצפון השתתפו בעצרת הגיגית לציון כ"ה שנים למושבי־העולים שהתקיימה באמפיתיאטרון "מקהלי" בגלבוע. בעצרת השתתפו שר החקלאות ח. גבתי, מזכיר ההסתדרות י. בן־אהרון ומזכיר תנועת המושבים א. [illegible]

קורא להידוק הקשרים בין האקדמאים וההסתדרות

בבריאה להדק ולהעמיק את הקשרים שבין האקדמאים והמפודגמים ובין ההסתדרות — יצא אתמול מיש מזכיר ההסתדרות י. כשל בפגישה עם אקדמאים בחיפה.

מיכל הדגיש, כי לאקדמאים צריכה להיות הרגשת בית בהסתדרות וכי יש לשלב בחברת ההסתדרות קבוצות המבקשות כי הנהג החוגים האקדמיים.

בדבריו על הצורך לעצות לפיתוח ולקידומו של ההון האנושי של ישראל, קרא מיכל לאקדמאים להרים את חלקם למאבק זה, שבהצלחתו תלוי עתידה התברתי והכלכלי של המדינה. על האקדמאים ובעלי המקצוע ברמות הבכירות כוללה האחבה לסייע להעלאת הרמה ההשכלתית של האוכלוסיה ולהעצרת הידע המקצועי המקצועי של העובדים במפעלים.

בתשובה לשאלה אמר מיכל, כי שיתוף־פעולה בין ההסתדרות לבין הממשלה הוא תנאי ליצירת יחסי־חוץ יאלות לציבור העובדים. אין כל סיכוי לקיים משתפים הוגנת במצב מפורר מבחינה כלכלית — הטענים כשל. הסכנה האמיתית הטמונה בהמבך התהליכים האינפלציוניים — הוסיף — איננה רק בעלויות מחירים מתמדת, אלא בחיכוכים הנובעים בארץ, ממצרכים חיוניים במחירי ההוגנים. לפיכך, חייבת ההסתדרות להתגבר לכן שיתוף־פעולה בין סגרי הפועלים רווחים ומכים.

בהמשך לדבריו אמר מיכל, כי ההסתדרות צריכה להקפיד בשמירת הקרובות על צנטרליזם בקביעת המדיניות המקצועית הכוללת. עליה להבטיח לצנטרליזם בביצוע המדיניות הזו. השאיפה מהסבר היה לאיגודים המקצועיים בענפים השונים. הנעבדים וכאיל לקבל את חלקם בחיי המפעלים שהם סייעו ביצירתם ותוספת שכר המבוצעת בענפי הייצור צריכה לשמש קנה־מידה לתוספת השכר בענפי השירותים.

הוא קרא לחזור משיטת השכר המוסכם בנבדרת תוספות שאפשר לתת שנים ומשכלים התעריפים, כי יש לחזור לשיטת השכר הגלוי, במגמה למנוע ליותים בתפרכת השכר ולהבטיח את השכר הריאלי של הפנסיות.

הוקם תאגיד לעזרה לפנסיונרים

מאת סופר "דבר" בהיתקר

במרוד העבודה, ההסתדרות הסוכנות היהודית, הקימו תאגיד לעזרת הפנסיונרים הזקוקים העוניים להגדיל במידת־מה את הכנסתם. אך המעוניינים להמשיך ולעבוד בקבוצה עבודה מתאימה — על כך הודיע בכינוס "הנגנה" בחיפה של העבודה אלבוגן.

הוא מסר, כי התאגיד תעשוקה למבוגרים החל זה לא מכבר בפעולתו בראשותו של ישראל כרמי. בשלב ראשון כבר כוזרו על־ידי כספר סניפים של התאגיד שנפתחו במדינה עשרות פנסיונרים בעבודות מתאימות. בקרוב ייפתח סניף לתאגיד גם בחיפה — אמר.

שותקה פעילות ועדת ההידברות של עולי ברה"מ

מאת סופר "דבר" לעניני קליטה

"ועדת ההידברות" של ועידת התאחדות עולי ברית־המועצות, שנבחרה לאחר פיצוץ הוועידה בבאר־שבע, משותקת זה כמה שבועות וקיימה ישיבה אחת בלבד מאז בחירתה, בבמטרה להשיג הסכם בין הרוב והמיעוט, לקראת כינוס מושב שני של הוועידה בקרוב.

פעולה הוועדה הופסקה לאחר שנציגי הרוב דחו את הביעת המיעוט לייצוג של 50 אחוז במוסדות ההתאחדות החדשים, שייבחרו במושב הוועידה. טענת הרוב היא שרק עשרות בודדות מ־400 צירי הוועידה משתייכים למיעוט.

בינתיים עומדת קבוצת המיעוט בראשותו של ד"ר י. גולש (מפלגות "הרות"), לקיים בשבוע הבא מסיבת עיתונאים.

הודעה לציבור לקוחות אמקור־אמפא

הנהלות אמקור־אמפא מודיעות לציבור לקוחותיהן על סיום השביתה בביח"ר אמקור.

לצערנו, נגרמו שיבושים באספקת המקררים, עקב השביתה הממושכת.

הלקוחות שנקבעו להם תאריכי אספקה בתקופה שבין יום תחילת השביתה ועד לראש השנה, יקבלו הודעה אישית בכתב על מועד האספקה החדש.

הנהלות אמקור־אמפא מביעות צערן על הסבל שנגרם לציבור הלקוחות ומקוות שהציבור יתייחס בהבנה לשיבושים באספקה.

★

הנהלות אמקור - אמפא

1 מיליון לירות נשקעו תוך 7 שנים ביעוד קשישים

ת סופר „דבר" בדרום

ית־האב של הממשלה ל־בזקן, שבמסגרתה יוש־ד שבע שנים 180 מיליון תבסס על תפיסה חדשה ל סיפול זה.

מ משרד הסעד הד"ר מ. סיפר על־כך אתמול בסיום ופש שנערך בפרק הלאומי ן ל־800 קשישים מאזור הנגב, אמר שבמרכז ה־החדשה עומדת שלילה הד־קשישים — כל עוד הם מסר הפקד את עצמם — מתוך ן החברתית שבה חיו, והע־למוסדות. לשם־כך יפותחו ארץ ובישובים שירותים ם למען הזקן על־מנת להי־קיומו ולבטל את הצורך ב־למוסד.

תפוסים כ־6,800 מיטות בות על־ידי זקנים המוגד־צמאים שהשהות בהם מע־גה תהליך הזקנותם. יתר ת תפוסים על־ידי 2,100 ם ו־1,100 סיעודיים.

עם גורמים ציבוריים את־שלים משרד־הסעד בנייה אורי בבאר־שבע לזקנים ה הוא בונה עוד שלושה באלה, במוסדות שבעכו, אשקלון, נמסר כי הללו ן בשני־שליש מהפוסתם על ישים שאינם מסוגלים להפ־צמם ורק בשליש בקשישים יפולים בסיבות שונות להמשיך ולחיות במקום מגוריהם.

עוד נמסר, שהתקציב של משרד־הסעד בארבע השנים האחרונות עלה מ־6 מיליון ל־8 ורבע מיל־יון ל"י.

בשבוע הנופש לקשישים, הנערך זו הפעם הראשונה בארץ, השתת־פו 800 קשישים וקשישות מעשר ערים בנגב ובדרום שמדי־בוקר הוסעו לפארק בו השתעשעו כצעי־רים — התרחצו בים, ניהלו „פליר־טים", והגנו כמנהג כמו שהובא מקיבוץ חפץ־חיים. לרבים מהם היה זה הנופש הראשון בחייהם. הפנסיונר זלמן בהרב מאשקלון, שהתנדב לפעול בקייטנה אמר: „מה שאין רואים היום בין הצעי־רים, רואים כאן בין הזקנים".

בקום המדינה, היוותה אוכלוסיית הזקנים בה 3,6 אחוזים. עכשיו היא עומדת על 7.7 וב־1980 תגיע ל־8.2.

הפרעות באספקת חשמל באשדוד

מאת סופר „דבר" בדרום

מפעלי התעשיה המתרשבים ב־אשדוד סובלים מהפרעות מסי־שכות בזרם החשמל וכתוצאה מ־כך גם הפסקות באספקת המים.

מהנדס העיר תבע אתמול מ־חברת־החשמל להשתתף בהוצאה של התקנת גנרטורים לאספקת חשמל. הוא מסר, כי בחודש ה־אחרון היו באשדוד 20 הפסקות חשמל וכתוצאה מכך הפרעות ב־אספקת מים לתושבים.

משרד החינוך והתרבות
אגף הנוער
המחלקה להדרכה והכשרת אדם

המכון להכשרת מדריכים בנגב

משכן מכשיר מדריכים ממלכתיים וממלכתיים־דתיים למוס־דות החינוך המשלים, והחינוך החברתי הבל יסודי.

משך הלימודים: שנתיים, 3 פעמים בשבוע ובהופעות ביניים מרוכזים.

תנאי הקבלה: מתקבלים מועמדים בעלי השכלה תיכונית מלאה. במקרים מיוחדים יתקבלו בעלי השכלה של י"א כיתות בעלי נסיון בעבודה עם נוער מתבגר.

תנאי הלימוד: לתלמידים נזקקים תינתן הלוואה מותנית, שמתבטאים מסיימים תיהפך למענק.

עבודה תוך כדי לימוד: כל התלמידים מחויבים עם קבלתם למכון לעבודה חלקית בשכר במסגרות החינוך המשלים.

למסיימים תינתן תעודה של מדריך מוסמך מטעם משרד החינוך והתרבות

מקומות ההרשמה:
1. המכון להכשרת מדריכים בנגב, בית יציב, ת. ד. 2086, באר־שבע.
2. אגף הנוער במשרד החינוך והתרבות, באר־שבע, טלפון 057/5711.

המועצה האיזורית הירקון
כפר־מל"ל
דאר הוד־השרון

מכרז מס' 2

אחזקת תאורת רחובות

אנו מבקשים בזה הצעות מקבלנים לאחזקת תאו־רת רחובות בישובי המועצה.

את פרטי המכרז אפשר לקבל במשרדי המועצה כל יום בין השעות 8.00—12.00 לפנה"צ.

את ההצעות יש להגיש עד ליום ששי, 31.8.73, בשעה 11.00 לפני־הצהריים.

אין המועצה מתחייבת לקבל את ההצעה הזולה ביותר או כל הצעה אחרת.

י. זהופטיר — ראש המועצה

כ־800 קשישים וקשישות מכל ערי הנגב והדרום בילו בנעימים בפארק הלאומי באשקלון במסגרת קייטנה ראשונה מסוגה בארץ לקשישים. בתמונה: שירה בציבור בלווית תוף־מרים. (צילום: לואיזה)

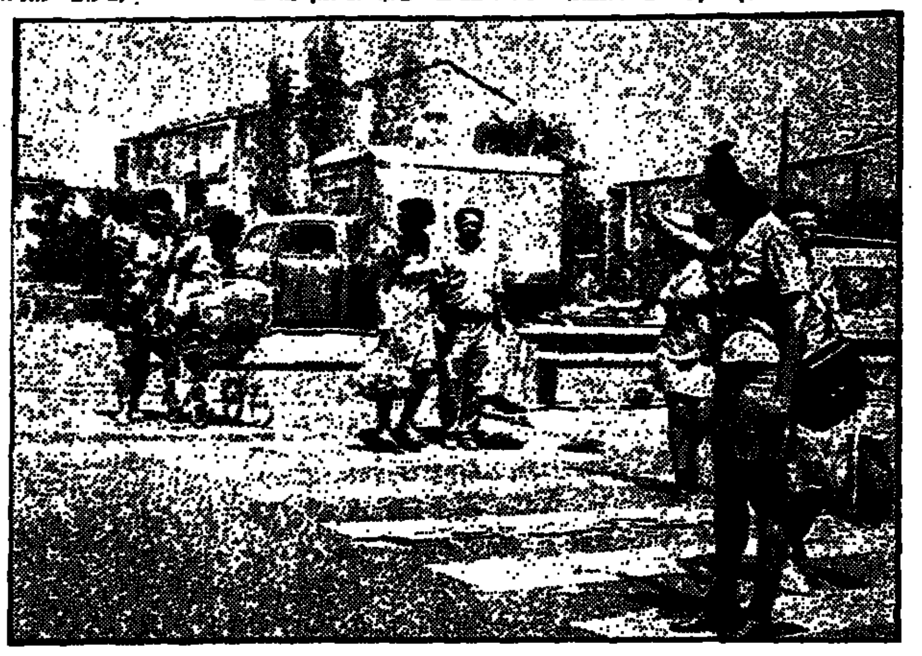

שוטרות מכוונות את התנועה בצומת פרדס־כץ, בו היו ההפגנות בראשית השבוע, בהתאם לסיכום שהושג בין נציגי השכונה והמשטרה, לפיו יוצבו שוטרים בצומת עד להתקנת הרמזורים (צילום: מ. דקל)

ראש אכ"א, אלוף ה. שפיר חושף את דרגות־הקצונה של דורית תובן, החניכה המצטיינת בקורס הקצינות שנסתיים אתמול. (צילום: ישראל סאן)

גילוי מצבה לד"ר י. רובין

ביום א' ה־26 באוגוסט בשעה 4.30 אחה"צ, ייערך גילוי מצבה לעתונאי ד"ר יעקב רובין ז"ל. בבית העלמין בהר הזיתים בירושלים. ידידים ומוקירי זכרו של המנוח נפגשים ליד המפת החרות, רחוב כורש 5, בית הדר ירושלים, בשעה 4 אחה"צ.

עולות חדשות בין מסיימות קורס־קצינות

במחזור נוסף של קורס קצינות נסתיים אתמול בטקס הגיע באחד מבסיסי־ההדרכה של צה"ל.

את מסדר־הסיום קיבל ראש אכ"א, אלוף ה. שפיר, בלווית קצינת ח"ן ראשית אל"מ רות מוסכל. האלוף שפיר בירך את ה־מסיימות וחשף את דרגותיה של החניכה המצטיינת דורית תובן.

בין הבאר הסגים האלוף שפיר את ההיבטה לנערות לביחזון של החיילות בצה"ל בתחומים סר־בים — בביחוד נוכח העובדה, כי בשנה הבאה יקוצר שירות החיי־לים. לדברי־ברכה מיוחדים הקדים ראש אכ"א לעולות החדשות ש־בין מסיימות המחזור.

הטקס, שבו נכחו בני משפח־תיהן של הבוגרות ומוזמנים, ובי־ניהם אלוף ס. גבן ותא"ל פ. להב, נסתיים בתרגיל־סדר מרשימים לקול צלילה של תזמורת צה"ל.

מאהל הגדנ"ע השנה — בתוך מחנה הצעדה

הגדנ"ע יטול חלק בצעדת שלו־שת הימים אשר תיערך בימים 17—19 בספטמבר 1973. השנה, שלא כבשנים קודמות, יוקם אהל ה־גדנ"ע בתוך מחנה הצועדים המו־קם ההולך בבית אל. בכך יתאפשר לאלפי בני הנוער לחיות את הווי־ית „עיר הצועדים".

מציעים רשימה מוסכמת למועצת קריית־ביאליק

מאת סופר „דבר" בחיפה

הצעה על הליכה משותפת בבחירות למועצה־המקומית קריית־ביאליק, הועלתה על־ידי תושבים כונים של הקריה ובאחרונה גם על־ידי ראש ה־מועצה־המקומית צ. קרליגר במגעים בין־מפלגתיים ובכללם עם ראשי המערך בחיפה וב־מחוזה.

בהנהלת המערך קיימה, כפי שנודע לו, נכונות לבירור הדבר על ההצעה. ח"כ מ. ודסקי, ה־מזכיר המאזי של מפלגת העבודה בחיפה, אמר אתמול כי אין הצ־עה עולות מראש הצעה כזאת בתנאים מסויימים. לדבריו תובהר עמדת המפלגה והמערך בימים ה־קרובים.

מספר בעלי זכות־הבחירה מגיע כיום בקריית־ביאליק ל־12,000 ב־קירוב לעומת 9,300 בעלי זכות־בחירה בבחירות הקודמות.

לקראת הבחירות למועצת העי־ריה בחיפה גוברות והולכות ב־ימים האחרונים תביעות של חוגים שונים בקרב ציבור העובדים ב־עיר לייצגם הנאות במועצת הע־ריה. בכלל התובעים עובדי הקו־אופרציה, בהם חברי „אגד". הם פנו בימים אלה אל המוסדות ה־מוסמכים של המפלגה בעיר בת־ביעה לכלול מטעם ברשימת ה־מועמדים של המערך למועצת ה־עיריה את שמעון רודיק, מנהל מחוז־הצפון של „אגד".

צויין, כי מספרם של עובדי ה־קואופרציה בחיפה מגיע ל־7000 בקירוב וכולם בעלי זכות־בחירה.

המהנדס מ. גוטליב, איש רפ"י לשעבר, שהודיע לפני כמה ה־שנה על רצונו להתמודד בבחי־רות על כהונת ראש העיר, הוד־בו הוא יוציא קרוב־לוודאי ברשי־מת המפלגות של המערך. נודע, כי בפגישות הגוונות עם ראשי־המפלגה והמערך תבע גוטליב ל־עצמו כהונת אחד מסגני ראש ה־עיר. אין להניח כי בסבב הקיים תוכל המפלגה להיענות לתביעה זו. במתוכם של שני סגנים ל־ראש העיר כבר ידועים עתה הם: סגן ראש העיר לשעבר וראש ה־עיר כיום יוחנן צייזל ובר־זיל כאנשי אחה"ע לשעבר. יש להניח, כי מכה רצונו של י. אל־מוגי, המיועד לראשות העיר, ל־ההחייס בהנהלתו גם במדענים, ימק־בעו הליכה סגנים בעיריית חיפה הסגן השלישי יהיה כנראה אחד מאנשי המדע בעיר.

שבע רשימות למ.פ. חיפה

שבע רשימות הגישו אמש את מועמדיהן לקראת הבחירות למ־ליאה של מועצת פועלי חיפה. על 153 המקומות במליאת מפ"ח יתמודדו ביום הבחירות 899 מוע־מדים.

רשימת המערך כוללת 226 מוע־מדים ובראשה יוסף אלמוגי ואלי־עזר פלק. סוגר את הרשימה מז־כיר מפ"ח לשעבר שלום בהם.

ליכוד (חל—סעם) מופיע עם 301 מועמדים, ובראשם צייד כ. כהן וח. פרגס. סוגר את הרשימה א. ליה, לשעבר מפעילי רפ"י.

„העובד הדתי" מופיע עם 92 מועמדים. תנועת העבודה הליב־רלית (לע"ל) מופיעה עם 137 מוע־מדים, ובראשם חבר מזכירות מפ"ח היוצאת כ. וישגוד.

רק"ח מופיעה עם 51 מועמדים, בראשותו של ח"כ ב. לבנבראון. „מוקד" מופיעה עם 74 מועמדים, בראשותו של מחי מנד ומרי (?) מופיעה עם 18 מועמדים, ברא־שותה של נ. לזאק.

א. אלוני מקריית שמונה פרש ממפלגת העבודה

מאת סופר „דבר" בגליל

יו"ר המועצה המקומית קריית־שמונה מטעם מפלגת העבודה א. אלוני, הודיע במסיבת עתו־נאים בטבריה על הקמת סיעת יחיד עצמאית במועצה המקו־מית והצטרפותו לרשימה המו־קומית „אזרחים למען קריית־שמונה" המוקמת על ידי „צעי־רים, חברי ארגון „איכפת לי", ותושבים בלתי־מפלגתיים.

אלוני הסביר עוד, כי קיבל מכתב ההום על ידי שטה נציגי מפלגת העבודה במועצה המקו־מית בו הם דורשים ממנו לכנס ישיבת מליאת המועצה כדי להי־דיחו מתפקידו כראש המועצה ו־לבחור יו"ר אחר במקומו. אלוני הודיע, כי יכנס ישיבה זו בהתאם לחוק. כן הסביר, כי נאלץ לה־קים סיעה עצמאית הואיל ומרכז העבודה דרש ממנו להסכים ל־הופיע במקום השני ברשימת ה־מועמדים למועצה המקומית וכן לכהן שנתיים כיו"ר המועצה עוד שבשנתיים הראשונות יכהן בתפקיד זה דוד מורה ממפלגת העבודה. כמו כן הוא נדרש להצ־טרף לחבר הפעילים בבחירות ה־מקומיות.

אלוני הוסיף, כי הסכים להיות שני ברשימת המועמדים ולהת־חלף בתפקיד היו"ר, אך הציב תנאי שבין שמות המועמדים ה־ראשונים שמקומם ברשימה כבר־סח יכללו לפחות שניים מתוכ־כי. מאחר שתנאי זה נדחה, החל־לים להקים סיעה עצמאית ולהצ־טרף לרשימה המקומית.

בין עסקני הרשימה המקומית נמנים חבר במזכירות מפ"ש ב־קריית־שמונה אריה לוי, וכן מנהל „המשביר" בקריית־שמונה היה חזן ופעילים אחרים של מפלגת העבודה בעירה.

אמא יקרה, החופש בא!

אינך רוצה שילדך יתרוצץ ברחובות בשעות החום הקשות.
אינך רוצה לשמוע שוב ושוב: אמא, משעמם לי.
את רוצה להעניק לו פעילות מענינות ומחנכת.
את רוצה לחתום בשבילו על **"דבר־לילדים"**

החותם ומשלם לשנה מראש מקבל את „דבר לילדים" מעתה ועד סוף השנה הבאה ונוסף לזה את ספר הפרס תשל"ד
„ישראל - 25 שנות מעש".

המוסיף 20 ל"י יקבל במקום הספר גלובוס פיזי־מדיני מואר

לכבוד
„דבר לילדים"
ת.ד. 199, תל־אביב

רצוני לחתום על עתונכם בשביל בני/בתי. אני משלם את דמי החתימה לשנה מראש בסך 56 ל"י, ומבקש לקבל*
□ שי חינם את הספר „ישראל — 25 שנות מעש" (מחירו בחנות 17 ל"י)
□ גלובוס מואר (פיזי־מדיני) במחיר 20 ל"י בלבד (מחירו בחנות 42 ל"י)
הריני מצרף בזה צ'ק על סך ....
שם הילד .... שם המשפחה ....
תלמיד בית הספר ....
כתובת מדוייקת ....
חתימה ....
* סמן x במשבצת המתאימה

שילוב עבודת רופאים במרפאות ובבתי־חולים יבוצע בצפון־הארץ בקרוב

שר הבריאות ו. שם־טוב הודיע אתמול, כי בקרוב יבוצע השילוב בין בתי־החולים ובין המרפאות של קופת־חולים בצפון הארץ. השילוב, שעל ביצועו הוחל־טה הממשלה עקרונית של מרכז קופת־חולים, יבוצע בהדרגה ויביא להמשכיות בטיפול בו יזכו החולים ה־חל־ בכניסה הראשונה לרופא המרפאה ועד לאשפוזו ול־טיפול בבית־החולים.

לפי שיטה זאת, ישולבו רופאי המרפאות במחלקות בית־החולים ורופאי בית־החולים במרפאות של קופת־חולים.

שר הבריאות מסר על התקד־מות תכניות השילוב לוועדת ה־שירותים הציבוריים של הכנסת, אשר קיימה אתמול ישיבה שלא־כ־דרכה בבי"ח „צהלון" ביפו.

בנוסף לשילוב, אמר שם־טוב, יפתחו בתי־החולים של קופת־החולים הכללית בפני כל החולים, ללא שים־לב להשתייכותם לקופה זו או אחרת.

תוך שבועות כבפר יפתח בית־החולים המרכזי לעמק בעפולה השייך לקופ"ח הכללית בפני כל תושבי האיזור, כולל חברי קופות־חולים אחרות. כל הצעדים האלה נעשים כשלבים מוקדמים לקראת הפעלתו של חוק ביטוח בריאות ממלכתי. כידוע, עבר החוק בקריאה ראשונה בכנסת והועבר לוועדה השירותים הציבוריים.

יו"ר ועדת השירותים ח"כ חיי־קה גרוסמן סיכמה את פעולות הוועדה במשך ארבע השנים ש־עברו והודתה לחברי הוועדה ול־משרדי הבריאות והסעד על שי־תוף הפעולה. כל חברי הוועדה חילקו שבחים לאופן ניהול עבו־דת הוועדה על־ידי ח"כ חייקה גרוס־מן. כמרכז השמיעו היו"ר וחברי הוועדה דברי הערכה חמים לשר־הבריאות ולמנכ"ל משרד הברי־אות על פועלם ועל יחסם הרציני והענייני לבעיות הבריאות ול־מציאת פתרונות לבעיות אלה.

שר הבריאות הודיע לחברי ה־ועדה שבמשרד הבריאות הוקם צוות מיוחד אשר יכין את הת־קנות לחוק ביטוח בריאות ויעבד תכניות להפעלתו הלכה למעשה. שם־טוב הבטיח להביא בפני ה־ועדה את הצעות לתקנת חוק ביטוח בריאות על־מנת לאפשר לוועדה לעקוב מקרוב אחר תה־ליכי ביצוע החוק.

המנכ"ל משרד הבריאות פרופ' ב. עזה, סקר את הנושאים הנו־גים הנוגעים למשרד הבריאות, אשר עליהם דנה ועדת השירו־תים ואמר שנושאים אלה הקיפו את כל האספקטים של הרפואה והבריאות בארץ וגם שיקפו את המגמות במדיניות הבריאות.

יו"ר הוועדה הודתה לשר הב־ריאות על הסקירה המאירה הניי־נה. כי הוועדה התחילה את עבו־דתה עם סיור בבית חולים ומסי־ימת אותה עם דיון בנושא הב־ריאות.

שר הדתות השתתף בעליה לרגל המסורתית של הדרוזים

מאת יואל דר, סופר „דבר"

הדרוזים ברמת־הגולן ובישר־אל קיימו אתמול את מצוות העליה־לרגל לקברו של קדוש שם יעפורי, ליד בירכת־רם ב־צפון הרמה.

בשנים עברו נהגו הדרוזים ל־חוג יום זה ב־25 באוגוסט, אך השנה החליטו להקדים מועד זה ביומיים כדי לאפשר לשר הד־תות ד"ר זרח ורהפטיג ליטול חלק בחגיגות (ה־25 באוגוסט חל בשבת).

שר הדתות אמר, כי לעם ה־יהודי ולבני העדה הדרוזית יש נתוני־יסוד ותכונות משותפות ה־מקרבות אותם זה לזה ומחזקות את הקשרים ביניהם.

נתונים משותפים אלה באים לידי ביטוי בשתי עובדות־יסוד בקנאותם של בני העמים לשמור על הזהות הדתית־לאומית אשר בלעדיה היו נבזים, חלילה, מעל דפי ההיסטוריה ושנית באשר הן היהודים והן הדרוזים נמנים על העמים הקטנים במספרם באיזור זה, כמהים לשלום, כידידים עם ידידים ונוכנים להילחם בכל מי שמתנכל להם.

מנהל המחלקה הדרוזית במש־רד הדתות נסים דנה אמר, כי משרדו השלים את שיפוצם של המקומות הקדושים לדרוזים ב־רמת־הגולן. בין היתר שופצו בתי־זיראה ובתי־עלמין והמקומות המקודשים לבני עדה זו, בסכום של 100,000 ל"י.

פעילי עדות־המזרח בשכונות ת"א תובעים ייצוג ברשימות

מאת סופרת „דבר" בתל־אביב

כתוח רב שורר בקרב עס־קני עדות־המזרח בשכונות תל־אביב על רקע ייצוגם בבחירות להסתדרות, לכנסת ולמועצת העיריה.

הרוחות נסערות — בפרט ב־חוגי סניף מפלגת העבודה בשכו־נת־התקוה — נוכח השמועה, כי גח"ל כבר הספיק לקבוע את מו־עמדיו בקרב פעיליו בשכונה. לפי הידיעות, המופצות בשכונת־התקוה, יציג גח"ל לכנסת בפעם השניה את מועמדותו של ח"כ מנחם ידיד ולמועצת העיריה את חיים סעס.

פעילי „העבודה" בשכונת־התק־וה מתמרמרים על כך, כי בגלל מצב בריאותו של ח"כ מנחם כהן, שייצג את השכונות, אין לצידה הבורית כל השפעה בחוגים הקובעים ובפרט מתוך דפת ה־מיטיים. „אין איש כשלנו ש־יתאבק לייצוג מתאים", הם אומרים. לפיכך, בהתכנסות שנערכה השי־בוע, הוחלט לקבוע את המוע־מדים בהתייעצויות מקומיות ול־הגבירם למכירות בחוז מפלגת העבודה.

לסופרת „דבר" נודע, כי הוע־לתה מועמדותו לכנסת של מוטי תאורי, יושב־ראש תנועת „ההי־בה", הפועלת בשכונת־התקוה ל־צמצום הפער החברתי בעזרת סטודנטים־מתנדבים מאוניברסיטת תל־אביב. מ. האורי הוא גם אחד ממקימי הנגצה זאת והאיש הדמו־רה המוכרת ביותר בקרב הפעי־לים בשכונת־התקוה.

כמועמד למועצת העיריה נזכר בכה עזורי, מפעילי לשכת הקשר לעולי עיראק. המועמד השני ל־מועצת העיריה מטעם שכונות ה־עוכנים הוא זכריה קלון, מפעילי ההסתדרות הוותיקים בעיר. המו־עמד למזכירות מועצת פועלי תל־אביב—יפו הוא ר. מרציב, מנהל מחלקת השכונות במועצה וכן יוסף אביצר הפעיל בתחום האי־גוד המקצועי.

שש רשימות יתמודדו בבחירות למ.פ. ירושלים

שש רשימות יתמודדו בבחירות למליאת מועצת פועלי ירושלים שיתקיימו ב־11 בספטמבר.

מספר בעלי זכות הבחירה ב־ירושלים הוא למעלה מ־81,000 איש, בתוכם למעלה מ־5000 ער־בים במזרח־ירושלים. אשר יבחרו ב־151 חברי המליאה.

הרשימות שיתמודדו בבחירות והמופיעים בראשן הם: המערך (דוד איילון), ליכוד (יצחק ויים), הליברלים העצמאיים (גבריאל אסף), העובד הדתי (ברוך מרגל־יות), מוקד (אפרים אורבים) ומ־רי (ישראל לף). דובר מועצת פועלי ירושלים ציין, כי זו הפ־עם הראשונה נכללים מועמדים ערבים ממזרח ירושלים ברשימת המועמדים של שתי סיעות: 4 ברשימת המערך ושניים ברשימת ל"ע.

ביום א' הבא, כ"ח באב תשל"ג (26.8.73) תתקיים
אזכרה
ליוחאי קרבני
במלאות שנה למותו.
מתאספים ב־4.00 אחה"צ ליד השער החדש בבית העלמין בחולון
המשפחה

רחוב אחוזה על הכרמל נקרא על־שם מ. סורוקה

מאת סופר „דבר" בחיפה

רחוב באחוזה על הכרמל, ב־המקשר המיוחד של דרך אבא חושי ורחוב ווסטון, נקרא על־שמו של משה סורוקה המנוח, ממייסדיה ובוניה של קופת־חו־לים של ההסתדרות.

בטקס, בו נכחו אלמנת המנוח ובני־המשפחה, ראשי קופת־חולים, רופאים ואישי־ציבור רבים וכן תושבים מהשכונה החדשה הנבנית ההולכת באזור זה, ציין ראש העיר י. ציזיל, כי עיריית חיפה היא הראשונה שהחליטה להנציח את זכרו של המנוח אשר תרם רבות לקידומם ופיתוחם של מוסדות ה־רפואה בחיפה.

שר העבודה י. אלמוגי אמר כי בקרוב — עם הפעלת האגף החדש של בית־החולים רמב"ם, כיום ב־יתו של בית־החולים „כרמל" של קופ"ח, הוספת אגף חדש רב־קו־מות לבית־החולים רוטשילד, ופי־תוחו של ביה"ס לרפואה ליד ה־טכניון — תשמש חיפה אחד ממר־כזי הרפואה הגדולים בישראל. אל־מוגי קרא להנהלת קופת־חולים לרכוש עתודות קרקע במבואות ה־פארק הלאומי של הר הכרמל לצורך הקמתה של קריית רפואה בעתיד.

א. ידלין, מנכ"ל קופ"ח, הודה לעיריית חיפה על הנצחת זכרו של מ. סורוקה המנוח ומסר, כי נתקבלה תרומה בסכום של 5 מיל־יון דולר מקרן לידי דיוויס, ש־תאפשר השלמת בניינו של בית־החולים החדש שנמצא עתה ב־בנייתו והכשרתו כבית־חולים כל־לי.

ספטן גראייץ, מנהל קופ"ח ב־אזור הצפון, מסר, כי עם הפעלתו של בית־החולים החדש „כרמל", יוכשר הבנין הישן שבו נמצא כיום בית־החולים כבית־חולים ל־חולות כרוניות.

את הלוט מעל השלט הסירו אל־מנת המנוח שרה סורוקה ובני משפחתה.

מעצרם של ארבעת אנשי „ספינת הסמים" הלבנונית שנל־כדה בחופי ישראל כשעל סיפונה יותר משתי טונות חשיש, הוארך עד סיום ההליכים המשפטיים נג־דם.

בצער רב ובינון קודר אנו מודיעים על פטירתו הפתאומית של יקירנו
שבתאי ירון (ספיבק)
הלויה תצא היום, יום ששי, כ"ו באב תשל"ג (24.8.73) בשעה 11 לפני הצהריים מבית ההלויות שבסנהדריה להר המנוחות ירושלים.
המתאבלים:
אשתו: מיכל (לבית טיבר)
בנותיו: נירה כהן ודניה חיים
חתניו: אילון ואברהם
הנכדים והמשפחה האבלה

תנועת מושבי עובדים בישראל
במלאות 10 שנים לנפילת הבנים
אבי רייף ז"ל
ואבינועם אבנשטיין ז"ל
תתקיים **אזכרה** לזכרם ביום שלישי 28.8.73 בשעה 16.00 ליד האנדרטה במושב אלמגור
לאחר האזכרה יערך טורניר כדורסל בין המושבים. חברים וידידים שהיו באותה תקופה בהיאחזות מוזמנים לקחת חלק במפגש.
המשפחות
מושב אלמגור
מושב גבעת חן
מושב גן־חיים

במלאות שנה לפטירתה של אמנו וסבתנו היקרה
חוה עובד ז"ל
תתקיים ביום שני, כ"ט באב תשל"ג 27.8.73 ב־15.30
אזכרה וטקס גילוי המצבה
בבית העלמין בקיבוץ גבעת־ברנר.
המשפחה

מכון רינגלבלום, תנועת הפועלים היהודים
רח' ברנר 14, תל־אביב
במלאות שלושים לפטירתו של חברנו
ד"ר יחיאל דוישמיסטר ז"ל
תיערך ביום ראשון, 26 באוגוסט 1973 בשעה 7.30 בערב באולם המכון, רח' ברנר 14
אזכרה
בהשתתפותם של החברים:
מ. ארם, ה. וסר, י. מנדלסון, י. אלטר.
החברים מתבקשים להשתתף
הנהלת המכון

במלאות שנה לפטירת יקירנו
ראש משפחתנו
ר' מרדכי הספרי ז"ל
נעלה לקברו לאזכרה, ביום ראשון, כ"ח במנחם־אב תשל"ג, (26.8.73), בשעה 4.30 אחה"צ, בבית העלמין בחולון (השער החדש).
התחבורה מובטחת למשתתפים, בביתנו, רח' מאיר בעל הנס 17, רמת־יצחק, בשעה 4.00 אחה"צ.
לימוד משניות לזכרו, יתקיים בביתנו, במוצש"ק, פרשת „ראה" כ"ז במנחם־אב (25.8.73), בשעה 8 בערב
המשפחה

אנו מודיעים בצער על מותו של החבר
אברהם וקסלר ז"ל
ומשתתפים באבל המשפחה
המשביר המרכזי
ההנהלה והעובדים

הנהלת משרד הבטחון
וחבר העובדים
משתתפים באבלה של
עליזה שבץ
על מות אישה
יהושע ז"ל

هكذا من الأصل

דבר ספורט

בעריכת אהרן להב

נצחונות נוספים לנבחרות אס"א ברוסיה

לאחר הנצחון על פורטו־ריקו (77:84) יתמודדו היום הכדורסלנים נגד יפאן על המקום ה־9. – נצחון "חלקי" ל"מעופפים" על ונצואלה – 0:3

מוסקבה (שירות "דבר"). — נבחרת הכדורסל של אס"א ניצחה במשחק נוספת את פורטו־ריקו בתוצאה 77:84 (38:44) ותתמודד היום נגד נבחרת יפאן על המקום הי"9 בטורניר הכדורסל של האוניברסיאדה.

בתחילת המשחק ניצחו הכדורסלנים את פורטו־ריקו בתוצאה 61:77.

גיבור הנצחון היה שמואל אבי־טל שקלע 30 נקודות, 18 מהן במחצית הראשונה. גם דן איידנר בלט לצידו של אביטל. הוא קלע בסך־הכל 20 נקודות — 13 במחצית השניה. גם איתמר מרזל בלט בנבחרת בריבונו ובין הבקלי־טות מקחת לסל.

היה זה הנצחון השלישי של הישראלים בסבבת משחקיהם עד כה. מחר יתמודדו הישראלים עם היפאנים במשחק האחרון.

"הישגנו רווין, באמן הנבחרת הי־שראלית אמר, כי נאלץ להסתגל במחצית הראשונה שלו כל הי־זמן. ביום שהמחליפים היו מאד עייפים. "הם נאבקו קשה כל ההדרכתם של השחקנים הפורטו־ריקנים, שבסופו של דבר, שלושה מהם יצאו בגלל חמש עבירות אי־שיות" — אמר רווין.

עתה, מציין רווין, כי ההיה זו המשימה הקשה ביותר שלו נגד יפאן. ביום ששחקני המפתח שלו באד עייפים לאחר שנאלצו לשי־חק קשה בטורניר הארוך והבוחן קבר.

יתר התוצאות: ארה"ב — ברי־זיל 60:66; בולגריה — יוגוסלאויה 64:84; קובה — צ'כיה 58:64; יפאן בזרה־גרמניה 62:64; לבנון — סודאן 54:71; איראן — פרו 68:63; הולנד — פינלנד 60:62; פולין — סוריה 53:91; בריטניה — צרפת 71:75; יוון — פורטוגל 61:70.

נשים: לבנון — איראן 53:54; מקסיקו — דנמרק 39:48; צ'כיה — קנדה 40:42.

תוצאות השחיה באוניברסיאדה

גברים — 100 מ' גב: 1. דין גיהנסון (ארה"ב) 59.9 ד'; 2. איגור פוטיאקין (ברה"מ) 1:00.6 ד'; 3. אריך פיס (קנדה) 1:00.7 ד'. 400 מ' חופשי: 1. בראן גייבלר (ארה"ב) 4:02.9 ד'; 2. אלכסנדר סמסונוב (ברה"מ) 4:12.1; 3. בוב נמורדר (ברזיל) 4:12.7 ד'; 4×100 מ' חופשי: 1. ארה"ב — 3:26.4 ד'; ברה"מ — 3:31.9. 3. ברזיל — 3:35.7.

נשים — 100 מ' פרפר: 1. אירן ארזה (ארה"ב) 1:06.1 ד'; 2. קאתי קוריקין (ארה"ב) 1:07.3; 3. אלכסנדרה ברהון (ברה"מ) 1:07.5; 400 מ' חופשי: 1. אן סי־מון (ארה"ב) 4:28.8 ד'; 2. גייל סטריגג (ארה"ב) 4:39.1; 3. אנדרה כאטינה (ברה"מ) 4:41.6.

נצחון גם לכדורעפני ישראל

גם "מעופפי" ישראל זכו לי־זכותם נצחון נוסף בטורניר האו־ניברסיאדה, בנצחם בנקל את ונ־צואלה 0:3.

רק במערכה השניה התפתח קרב עז, שהסתיים בתוצאה 16:18. הי־מערכה הראשונה היתה קלה — 5:15 והשלישית — 3:15.

יתר התוצאות: יפאן — יוגו־סלאויה 0:3; מזרח־גרמניה — צ'כיה 0:3; לבנון — קוריה 2:3; בולגריה — קנדה 1:3.

נשים: פולין — מקסיקו 0:3; צ'כיה — הונגריה 1:3; ארה"ב — איראן 0:3.

קובת הזהרה

כדורסלני קובה הוזהרו אתמול שיורחקו מכל בהקשי הסטודנטים בעולם, אם יתנהגו בפראות בחוד פעם הבאה.

אזהרה זו באה, בעקבות פגיעתם בכדורסלני ארה"ב, 90 שניות לפני סיום המשחק, ובו נפצעו שלושה מאנשי המשלחת האמריקאית. לי אחד הכדורסלנים נגרם חתך מ־עבירות בקבוק, ואילו מאמן הי קבוצה, אד באדגר, סבל בעיטה בבטנו.

היום ומחר במגרשי הספורט

● שחיה: גמר אליפות יש־ראל לגילאי 10—12 תיערך מחר ב־10 בבית־אלפא.

● כדורגל: הפועל פ"ת — הפועל אפיקים (שש ב־17.00, ב־מסגרת הליגה); הפועל קרית־טבעון — מכבי חיפה (שבת 18.00 במסגרת הגביע).

● כדורעף: הפועל חיפה — הפועל תל־אביב (באיצטדיון הפו־על קרית חיים); הפועל עמק — מכבי פתח־תקוה; הפועל בית־שאן — הפועל פתח־תקוה; הפו־על קרית אונו — הפועל חולון.

מחר: ארסנל — מנצ'סטר־יונייטד

במחזור הראשון של הליגה האנגלית

הליגה האנגלית יוצאת מחר לדרכה הארוכה שתימשך עד חודש מאי 1974. הקרב המסקרן במחזור הראשון ייערך ב־היבורי, שם תארח ארסנל את מנצ'סטר־יונייטד.

אמנם ארסנל סיימה שניה ב־עונה שחלפה, בעוד שמנצ'סטר נאבקה על חייה ונחלצה מנשירה, אך פרשנים מציינים, כי העונה תחזור מנצ'סטר־יונייטד לימיה הי טובים ותתן הפעם את הטון.

האלופה ליברפול, שסיימה ב־תיקו את שני משחקי הרעים הי אחרונים שלה בחוץ, נגד הרטה ברלין (1:1) ואנדרכט (0:0), תארח את סטוק שאיבדה את שוערה הי דגול גורדון בנקס. שפרש מפעי־לות עקב הפציעה הקשה בעינו.

לידס, שסיימה שלישית בטבלה, תארח את אברטון, שגם היא נד־ירדרה לאחרונה.

שאר המשחקים: קובנטרי — טוטנהאם; דרבי — צ'לסי; איפס־וויץ' — לסטר; מנצ'סטר־סיטי — בירמינגהאם; קווינס־פרק ריינג'רס (עלתה השנה) — סאותהמפטון; שפילד־יונייטד — ברנלי (עלתה השנה); ווסטהאם — ניוקאסל; וולבס — נוריץ'.

הולנד — איסלנד 0:5

נבחרת הכדורגל של הולנד הבי־ניצה שלשום באמסטרדם את נב־חרת איסלנד 0:5 (0:4). במשחק הראשון בניהן בבית ג' של הגביע הקדם־עולמי. 26,000 צופים חזו במשחק.

היה זה שוב יומו הגדול של יוהאן קרויף, שהבקיע שני־שער בדקות 19 ו־58. את השערים הי נוספים הבקיעו: ואן־הנגאם (7), האן (18), וברוקאמה (30).

קרול נפצע בדקה הי־32 והוח־לף ע"י שניידר, בעוד שברוקאמפ הוחלף בדקה הי־61 ע"י כוהראן. תקותיים לאחר מכן בוצע חילוף באיסלנד. כשגונארסון בא במקומו של האלגרימסון.

בבית זה, מוסיפה בלגיה לצעוד עם 7 נקודות מארבעה משחקים לפני הולנד 5 משלושה משחקים, נורווגיה 4 ואיסלנד 0.

במשחקי גביע הליגה הסקוטי ניצחה סלטיק את פלקירק 1:2 ווריינג'רס את ארברוס 0:3. הייברניאן ניצחה בחוץ את איר 0:2 וי קילמרנוק הביסה את האמילטון 0:4 ובאותה תוצאה הביסה דנדי את פרטיק.

שיא עולמי בשחיה

השחיינית האמריקאית קייבה רוטהאמר קבעה שיא עולמי ב־400 מ' חופשי כשעברה את המרחק ב־4:18.07 דקות.

השיא זה נקבע באליפות באר־ה"ב. רוטהאמר שיפרה ב־7 מאיות השניה את שיאה העולמי של הי אוסטרלית שיין גולד שנקבע ב־אולימפיאדת מינכן (4:19.04).

שיא עולמי במירוץ שליחים

רביעיית רצים של ניו זילנד שיפרה באוסלו ב־8.6 שניות את השיא העולמי במירוץ השליחים 4×1500 מטר בקיבעה זמן של 14:40.4 דקות.

פאריס תארח את נים

קבוצתם של פוטלה שפיגלר ורוני קלדרון, פ. ב. פאריס, תארח בליל שבת את קבוצת הצמרת נים, ואילו קבוצת העתיד של ג'ורא שפיגלר, שטרסבורג, תשחק במץ. פאריס תופסת עתה את המקום האחרון (20) בטבלה, בעוד שטרס־בורג ניצבת במקום השישי.

בין יתר המשחקים: ריימס (5) — נאנט (2); אנגה (6) — סנט־אטיין (1); כארסי (31) — נאנסי (16).

היום במהראן המוקדם בין איראן — אוסטרליה

היום ייערך בטהראן משחק הי־מוקדם בגביע העולמי, בין נבחרות הכדורגל של איראן ואוסטרליה.

האוסטרלים מקדמה רצינית אר־תה השיגו במשחק הראשון בי־סידני, כשהכניעו את האיראנים 0:3 וספק רב אם תצליח מחזיקת הגביע האסיאתי לגמול ליריביהם באותה תוצאה. יש להניח, איפוא, שתהיה זו אוסטרליה שתתמודד עם דרום־קוריאה על כרטיס ההשתת־פות בגמר הגביע העולמי ב־1974 בגרמניה המערבית.

הסתיימו המשחקים לגילאי 10–12 באליפות הטניס

אתמול הסתיימו המשחקים לגי־לאים הצעירים באליפות הילדים הנערכת במגרשי מכבי ת"א.

גמר בנים עד גיל 12: כהר פרקים (הכרמל חיפה) נטל את הבכורה בנצחו בגמר את אבי גרין (הפועל י־ם) 1:6, 3:6.

גמר ילדים עד גיל 10: אבי גרין (הפועל ירושלים) זכה במקום הראשון בנצחו את אביב גלייבמן (מקבוץ דן) 5:7.

גמר בנות עד גיל 13: ב־משחק היפה ביותר בתחרות לגמ־ר שלוש שעות ניצחה הטניס־אית הצעירה שלומית סנדר את חברתה סמדר פוגי (שתיהן מהפו־על ת"א) בתוצאה 6:7, 6:3, 10:11.

מברק עידוד לספורטאי ישראל במוסקוה

הח"כ א. כץ, יו"ר ועדת הספורט של הכנסת, שלח אתמול מברק עידוד לספורטאי ישראל המתמ־דדים באוניברסיאדה במוסקוה.

ל.ד.ת. 11.9.73

יום הבחירות
לועידת ההסתדרות ה־12
כל קול הוא כל יכול!
השתתף בהצבעה, קולך קובע!

אוניברסיטת חיפה

מודיעה כי נותרו כמספר מקומות לקורס לתעודה

במינהל במלונאות ותיירות

בשיתוף עם בית הספר למינהל בבלונאות של אוניברסיטת קורנל (ארה"ב), עבור בוגרי תואר ראשון.

התכנית הדו־שנתית כוללת עבודה מעשית ועיונית ומכשירה את בוגריה לכשרות ניהוליות במלונאות.

התוכנית מיועדת לבעלי תואר ב"א הנוטים להירשם ללימודי המסכה.

למספר סטודנטים מבין המצטיינים יוענקו מילגות להשתלמות בחו"ל.

אפשרות העסוקה בתפקידי ניהול בבתי־מלון הבהן על־ידי התאחדות בתי־המלון בישראל לבוגרי הקורס.

פרטים והרשמה: מזכירות ההרשמה, אוניברסיטת חיפה, הר הכרמל 31999.

לבתי המרקחת והפרפומריות בחיפה והצפון

הננו להודיע בזאת שנתמנינו לסוכנים בלעדיים לחיפה והצפון של מוצרי:-

ISABELLE-TIMOR ● ELLE+LUI ● BEL ● ODOL

ז'ינגר

שווק תכשירים קוסמטיים

בתמן מרכזי לחיפה והצפון
כפרץ חיפה — רחוב השיש 16.
ת.ד. 10150 טל. 720135, 537850

מתקבלות הזמנות מועדי עובדים ומפעלים למתנות שי־לחגים.

מדינת ישראל/משרד החקלאות
השרות לבקורת ת. חקלאות
ת.ד. 15030, יפו

אזהרה

משלוח אתרוגים — מתנה, ואתרוגים במטען אישי המיועדים לארצות הברית

את האתרוגים יכולים לרכוש בכל חנות העוסקה בסחר אתרוגים, בתנאי שאתרוגים אלה עברו הסגר ובדיקה ביחדות הבקורת לתוצרת חקלאית במשרד הי־חקלאות.

כל קונה ידאג שהמוכר יספק לו את האתרוג בקופ־סא סגורה בבנדרולה רשמית עם תעודת בריאות מהד־בקת.

אתרוג שלא יעבור את התהליך הנ"ל ויגיע לאר־צות הברית יוחזר בו כלשונות הסגר כם לפי ראות עיניהם הוא עלול להפסל ולהשמד.

כל אינפורמציה נוספת בנדון אפשר לקבל במשרדי שרות הבקורת, רחוב דרור 6, יפו, טל. 821213, כל יום במשך שעות העבודה הרגילות.

משרד העבודה
המרכז לעדכון טכנולוגי
בשתוף
הטכניון, מכון טכנולוגי לישראל
ובית הספר להנדסאים

מודיע על סיום ההרשמה

לקורס תכנות מחשבים

ברכה איגי י. שגיא
שנפתח ביום ד', 15.8.73

הערות:

1. הלמודים — בימי ד' משעה 17.30, בביה"ס להנדסאים (מבוגרים) בקרית הטכניון.
2. דמי הלמוד — 180.— ל"י.
3. המעונינים יכולים להצטרף לקורס מיד. הרכבת המאחרים המשך עד 1.9.73 בלבד.
4. לשם קבלת פרטים נוספים נא לפנות לביה"ס להנדסאים (מבוגרים) בקרית הטכניון — חיפה, טל. 233653.

האוניברסיטה העברית בירושלים

המזכירות האקדמית / הסטודנט ... קבלת תלמידים

רישום מועמדים לשנת הלימודים תשל"ד ללימודי מוסמך ותעודה

ההרשמה מועמדים לשנת הלימודים תשל"ד ללימודים לקראת התואר "מוסמך" וללימודי תעודה, תסתיים ביום ג', באלול 31.8.73

מתקבלות בקשות לפקולטות ובתי"ס:

הפקולטה למדעי הרוח (לבעלי ליבודי תעודה בתרגום מדעי)	ביה"ס לספרנות
הפקולטה למתמטיקה ולמדעי הטבע	ביה"ס לעבודה סוציאלית
ביה"ס לגדע שימושי וטכנולוגיה	המרכז להכשרת מנהלים למרכזים קהילתיים
המרכז להוראת מדעים	הפקולטה לרפואה
הפקולטה להקלאות	כרדי הרפואה הבסיסיים
הפקולטה למשפטים	נוירוביולוגיה
המכון לקרימינולוגיה	בריאות הציבור
	הפודה באפידמיולוגיה
	ביה"ס לרוקחות

המעוניינים יודרכו במשרד לקבלת תלמידים. ספרי הרשמה, המדריך להלמיד החדש ניתן לרכוש תמורת 4.— ל"י (ע"י פניה אישית או בכתב) ב"אקדמון" גבעת רם ירושלים, ת. ד. 41, ירושלים, 91999.

ללא צירוף המחאה על הסך הנ"ל לא יישלחו הטפסים והמדריך; חיילים בשירות חובה יקבלו את הטפסים והמדריך חינם, אישית או לכתובתם הצבאית.

בוגרי מוסדות להשכלה גבוהה בחו"ל יירשמו במשרד לתלמידי חו"ל, הר הצופים, ירושלים.

בוגרי האוניברסיטה העברית בירושלים המבקשים להמשיך בלימודיהם באותה פקולטה, יירשמו במזכירות הפקול־טה.

כל המועמדים מתבקשים לפגוש להירשם מוקדם במזכירות הפקולטות/בתי"ס.

המכון לפריון העבודה והייצור
מרכז ההדרכה

אזור חיפה והצפון

מודיע על ההרשמה ללימודי ערב, לקורסים הבאים:

*** ניהול מחסן**

הקורס מיועד: למחסנאים ראשיים ועובדי מחסן בכירים.

משך הקורס: 18 שבועות, פעמיים בשבוע, בשעות אחר הצהרים.

*** ניהול אחזקה**

הקורס מיועד: למנהלי אחזקה ועובדי אחזקה בכירים.

משך הקורס: כששה חודשים פעמיים בשבוע בשעות אחר הצהרים.

*** משק חום מסכני (בסיסי)**

הקורס מיועד: לאחראים על משק חום ואנשי אחזקה.

משך הקורס: 3 חודשים, פעמיים בשבוע בשעות אחר הצהרים.

*** משק חום מסכני (מתקדם)**

הקורס מיועד: לבוגרי הקורס למשק חום (בסי־סי), למהנדסים, לטכנאים בתחום משק חום והאחזקה.

משך הקורס: כ־3 חודשים, פעמיים בשבוע בשעות אחר הצהרים.

*** הקורוזיה - גורמיה והאמצעים למניעתה**

הקורס מיועד: למהנדסים, טכנאים ואנשי מק־צוע העוסקים בתכנון, בצוע, הפעלה ואחזקה של מערכות מתכתיות על כל סוגיהן.

משך הקורס: כשמונה שבועות, פעמיים בשבוע בשעות אחר הצהרים.

*** אוטומציה תעשייתית**

הקורס מיועד: למהנדסים, טכנאים, מנהלי ייצור ומנהלי עבודה בכירים.

משך הקורס: 6 חודשים, פעמיים בשבוע בשעות אחר הצהרים.

*** מודדי זמן ומשפרי שיטות**

הקורס מיועד: לבעלי נסיון בתעשיה בעלי השכלה של י"א כיתות לפחות.

משך הקורס: 170 שעות לימוד, פעמיים בשבוע בשעות אחר הצהרים.

לקבלת פרטים והרשמה נא לפנות למשרדי המכון, חיפה העצמאות 82 — טלפונים: 666388, 667635.

ביה"ס להנדסאים

הטכניון — מכון טכנולוגי לישראל
משרד העבודה — משרד החינוך והתרבות
המכון הממשלתי להכשרה טכנית

בית הספר להנדסאים

מודיע על המשך ההרשמה לקראת שנה"ל תשל"ד

1) למגמות ותת המגמות

אלקטרוניקה	בניה	מכונות	כימיה
השמל	אדריכלות	מיכון חקלאי	פלסטיקה
פיזיקה	דרכים	אווירונאוטיקה	מחן
ביו הנדסה	מדידות (גיאודזיה)	תעשיה וניהול	הנדסאים מורים
מחשבים			

משך הלמודים:

א) למודי יום הנדסאים — שתי שנים 40 שעות בשבוע.
ב) למודי ערב הנדסאים — ארבע שנים.
ג) למודי צבירה — פעם פעמיים בשבוע לפי בחירה.
ד) למודי יום טכנאים — שנה מוגברת.
ה) למודי ערב טכנאים — שנתיים מוגברות.

הערות:

א) מתקבלים/ות בוגרי/ות י"ב תיכון לרבות בעלי תעודת בגרות אקסטרנית או בוגרי בתי ספר תיכוניים מקצועיים (דמה 4 שנתית).
ב) תלמידים/ות המשתתפים/ות בלמודי יום נהנים/ות מהלואות מטעם משרד העבודה.
ג) חיילים/ות בשרות חובה הלומדים בבתות הערב מקבלים הנחה משכר למוד בשעור 50%.

2) לכתות קדם הנדסאים

כתות ערב חד שנתיות לבוגרי י"א כתות של בתי ספר תיכוניים ו/או מקצועיים.

ג) לשם קבלת פרטים או הרשמה יש לפנות:

חיפה — (למודי יום וערב) מרכז ביה"ס בקמפוס ביה"ס בקרית הטכניון; טלפון 347־231121. קבלת קהל כל יום בין 8.00—12.00 וביומים א', ג', ה' בין 16.00—18.00.

"אהל שרה" — (עמק יזרעאל) (למודי אחה"צ וערב) עד י' להב השרצה האזורית יזרעאל, אהל שרה, דואר נע יזרעאל טלפון 065/22956—7.

מדרשת רופין — (למודי יום בלבד) טלפון כפר ויתקין 053/98383.

אילת — (למודי ערב בלבד מכונות והכנת) מתנ"ס א. באום, תמנע, מכרות הנחושת. טלפון 059/2121/2.

נצרת — (למודי יום וערב בניה ומכונות וכן הכנה ערב) מתנ"ס פרדי רח 10/316 טלפון 065־54831.

עמק הירדן (צמח) — (למודי אחרי הצהרים). מכללה אזורית עמק הירדן, צמח טלפון 067/50421.

צפת — מר ש. כבה, ביה"ס עמל צ"ש בלאומילר. טלפון 067/30284.

תל חי — בר מ. שפכנה, המכללה האזורית טלפון 067/40969.

עכו — (יד נתן) — איגוד ה. לוין, ביה"ס להנדסאים חקלאים דאר נע אשרת טלפון 04/910042.

הטכניון מכון טכנולוגי לישראל

המחלקה ללימודי חוץ

מודיע על הרשמה ללימודי תעודה

אשר יתקיימו בשעות הערב בשנת הלימודים תשל"ד — 1973/74

ניהול
ניהול הצטיידות
ניהול הייצור
ניהול כח אדם
ניהול בתי מלון
ניהול התחזוקה
ניהול כללי בת"א בלבד
ניהול הנדסי (בת"א בלבד)
ניהול אספקה (בת"א בלבד)
ניהול שיווק (בת"א בלבד)
ניהול הדרכה ופיתוח (בת"א בלבד)
ניהול סחר חוץ (בת"א בלבד)
ניהול בקרת איכות (בת"א בלבד)
ניהול התחזוקה מוסדית (בת"א בלבד)
ניהול נכסי מקרקעין (בת"א בלבד)
מתקדם לניהול מיכון (בת"א בלבד)
מתקדם לניהול מוסכים (בת"א בלבד)
ניהול בתי חולים (בת"א בלבד)
ניהול וארגון רשויות מקומיות (בחיפה בלבד)

מחשבים
תכנות למחשבים אלקטרוניים
כתוב מערכות למחשבים אלקטרוניים
הפעלת מערכות מחשבים (בחיפה בלבד)

תקשורת
ספרות טכנית
מתקדם ליחסי ציבור
ליכוד עתונאות (בת"א בלבד)
מתקדם לפרסומת (בת"א בלבד)
כתיבה טכנית (בת"א בלבד)
ידיעה ותלוידה — טכניקות הסידור וההפקה (בת"א בלבד)

עיצוב ושרטוט
שרטוט בנין
שרטוט טכני ותכנון הלקי במכונות
גרפיקה
עיצוב פנים וריהוט (בת"א בלבד)
עיצוב המוצר (בת"א בלבד)
שרטוט כפות ופוטוגרמטריה (בת"א בלבד)
שרטוט בנין בתמחות עיצוב פנים וריהוט (בחיפה בלבד)
שרטוט אלקטרוניקה (בחיפה בלבד)

צילום
צילום מכני מתקדם (שנה ב' גם בת"א בלבד)

בטיחות בדרכים
קציני בטיחות בתעבורה
קורס להתעבורה ולתנועה (בת"א בלבד)

שמאות
שמאות רכב
תורת השמאות (בת"א בלבד)

הנדסה אזרחית
האש ומפקח על הבנית (בת"א בלבד)

הכשרת מורים
הכשרת בוגרים מבניים
השתלמות להדרכה הוראה למהנדסים (בת"א בלבד)

חשמל
חשמלאים מוסמכים (בחיפה בלבד)
חשמלאים ראשיים (בחיפה בלבד)

פרטים והרשמה:
בחיפה: הטכניון, בנין ראשי, הדר הכרמל, טלפון 667818, 661151.
בתל־אביב: הטכניון, רחוב ליסין 14, טלפון ל/ 268126, 266992.

כנס חטיבה 7

כל חיילי החטיבה ומפקדיה ב־25 שנותיה ובני משפחותיהם מתכנסים למפגש ארצי

לטרון
יום רביעי
29.8.73

פרטים והרשמה
בלשכות המחוזיות של מרכז ההסברה:

ירושלים: בנין משרד ראש הממשלה, חדר 453.
תל־אביב: רחוב אחד־העם 13.
חיפה: רחוב אחד־העם 5.
באר־שבע: מרכז הנגב.

מפלגת העבודה הישראלית — המערך — מפלגת הפועלים המאוחדת

אסיפות וכינוסים

יום שישי, כ"ו באב תשל"ג — 24.8

אפיקים — בשעה 21.00 — יצחק בן־אהרון
יסעור — בשעה 21.00 — מרדכי בנטוב
להבות־הבשן — בשעה 21.00 — אבא אבן, דב זכין
להב — בשעה 21.00 — ויקטור שם־טוב
בעין־ברוך — בשעה 21.00 — מיכאל בר־זוהר
עין־השופט — בשעה 21.00 — משה ברכל
רמת־גן, קולנוע „גל־אור" — בשעה 20.00 — ישראל גרנית

יום שבת, כ"ז באב תשל"ג — 25.8

אשדוד, באולמי „לחיים" — בשעה 21.00 — יצחק בן־אהרון.
איילת־השחר, (עולי־צירפ) — בשעה 09.00 — דוד כהן, ירחמיאל אסא.
בית ברל, (עולי פרס) — בשעה 09.00 — משה בהאהבתי.
בת־ים, קרית אונו, תל־אביב, בבית ברל (יום עיון) — בשעה 09.00 — מיכאל זיו, דן כוהם.
געתון־אכזיב (עולי בריה"מ), בשעה 09.00 — מ. בוילים, ב. פרימר, א. כהן.
חיפה, קרית־חיים מזרחית, בית עגבי ליפשיץ, בשעה 19.30 — יעקב הזן.
חיפה, בעין־השופט, בשעה 10.00 — אהרון אפרת, ראובן שק.
חיפה, קריית־ים, בית ההסתדרות, בשעה 19.00 — משה ורפמן, בנימין אפרת, מ. לבין
יהוד, צפת, נצרת־עילית, באולמי עכו (יום עיון) — בשעה 09.00 — יהושע ורשצ'ינא, אוריאל אברמוביץ
ירוחם, בניר־צבי (יום עיון) — בשעה 10.00 — צבי נתנזון
כרמיאל, בבית ברנזה (דרוזים) — בשעה 17.15 — יצחק רבין
כרמיאל, ברחבת המרכז המסחרי, עצרת — בשעה 18.00 — יצחק רבין
משמר־הנגב, בשעה 21.00 — ז'ק אמיר
נתניה (עולי דרום־אמריקה), בשעה 20.00 — דב בן־מאיר, אריה הלוצקי
עכו, באולם הפועל בנצרת עילית (כיעוטים) — בשעה 09.00 — חזיזה, שעבן
פתח־תקווה, (דוברי אידיש) — בשעה 20.00 — יצחק שרשני
פתח־תקווה — בשעה 17.30 — חיים זכאי
רביבה, בקיבוץ רבדים (עולי בריה"מ) יום עיון — בשעה 08.00 — אברהם שמיל, חיים הימפרב
רמת־גן, (יום עיון) — בשעה 10.00 — גרשון ריבלין, יהושע נבו
רמת־יוחנן — בשעה 20.30 — יצחק רבין
תל־אביב, מלון „דבורה" (עולי תימן) — בשעה 20.30 — ישראל קיסר
תל־אביב, חולון, פתח־תקווה, אשדוד, בקיבוץ דליה (יום עיון לדוברי רומנית) בשעה 10.00 — לורוביץ, מ. זיית
תל־מונד, במועצת הפועלים — בשעה 11.30 — הדר פתר

יום ראשון, כ"ח באב תשל"ג — 26.8

אור־יהודה, בבית ההסתדרות — בשעה 19.30 — ירוחם משל
בני־ברק, במועצת הפועלים (עולי לוב) — בשעה 19.30 — בן־ציון חלפון
גבעתיים (איחוד) — בשעה 21.00 — שולמית אלוני
גבעת־חיים, (איחוד) — בשעה 21.00 — שולמית אלוני
דימונה, במועדון מפי"ם (כנס פעילים) — בשעה 19.00 — ישראל קרגמן
דימונה, במועצת הפועלים (סיור) — בשעה 11.00 — ישראל קרגמן
הרצליה, (מפגש פעילים) — בשעה 20.00 — זאב הרינג, שמחה לנגר
חיפה, הדר הרצליה, במפלגת העבודה — בשעה 18.30 — משה ורפמן, מנחם גור
חדרה, (יוצאי תימן) — בשעה 19.00 — חיים ארברי
חצור — בשעה 21.00 — א. רונן
ירושלים, בבית אל שבע — בשעה 19.30 — עליזה, תמיר, לולה, קובלנוב
ירושלים, בצפון, סיור — בשעה 10.00 — סופר, סלע, יהודאי
לוד, במפלגת העבודה — בשעה 19.30 — שמעון פרס, שושנה ארבלי
נגבה — בשעה 21.00 — דב זכין
נתניה, מלון „סביוי" (אקדמאים) — בשעה 20.30 — משה כרמל
פתח־תקווה — בשעה 18.00 — יצחק בן־אהרון
פתח־תקווה, (כנס פעילים) — בשעה 20.30 — יצחק בן־אהרון
פרדס־חנה, כרכור — בשעה 19.00 — צבי נתנזון
קריית־אונו, בבית ההסתדרות — בשעה 20.30 — יצחק רבין
ראש־העין, במפלגת העבודה — בשעה 18.00 — יצחק רבין
שובל בשעה 21.00 — לובה אליאב, חיים שור
תל־אביב, בשכונת התקווה — בשעה 19.30 — אהרון אפרת

מטה האגוד המקצועי

יום שבת, כ"ז באב תשל"ג — 25.8

אור יהודה, (יום עיון בטבריה) — בשעה 11.00 — נהמיאס אהרון, ג. שמאי, מ. יצחק
אזור, קרית גת, בערד (יום עיון — פעילי עובדים) — בשעה 09.30 — אברהם אדר, דניאל זיו, דן כוהם
אשקלון, (חברות, עובדות העצייה) — בשעה 09.00 — לולה פורת, חיים ברנשטיין
בית דגן, (פועלי בנין) — בשעה 19.00 — מרדכי אמסטר, יהושע עשור
בת־ים, חולון, גבעתיים, רמת־גן, תל־אביב, באולם צור־עכו (יום עיון — פעילי דפוס), — בשעה 09.00 — מיכאל זיו, דן כוהם
גבת, (יום עיון לפעילי עובדים — סולתם — יקנעם) — בשעה 09.00 — ש. רוזן, א. גבריאלי, ע. שדה
גבעתיים, רמת השרון, במרכז הנופש בירושלים (יום עיון) — בשעה 09.00 — שמעון זרכר, יוסף אבידר, עמנואל זיסמן
זכרון, יעקב, במועדון המפלגה, (פועלי בנין) — בשעה 19.00 — מ. אמסטר
ירושלים, במועדון סניף נתניה (יום עיון — פעילי בתי מלון) — בשעה 09.00 — וייצמן, ש. קוריא
ירושלים, (עובדי קרטונג') — בשעה 09.00 — מאיר גולדנשטיין, חיים שהורי
נצרת עילית, בית התרבות (יום עיון — ערבים עובדים מעכו) — בשעה 09.00 — חזיזה שעבן
נתניה, נוה שרת (עובדי גרמנד יהלום) — בשעה 12.00 — ראובן ארזי, מאיר פלופניק
נתניה, מלון „ברגוע" (עובדי ים כרוה) — בשעה 10.00 — משה שדה
עכו, איליבי עכו — (יום עיון — עובדי דפוס) — בשעה 09.30 — אברהמוביץ, מ. גיל

יום ראשון, כ"ח באב תשל"ג — 26.8

אשקלון, (עובדי עיריית תל־אביב) — בשעה 16.00 — משה שדה
אשקלון, (4 חוגי בית, חברות עובדות שכירה) — בשעה 20.00 — צונגר, י. ינקלביץ, ה. באר, מ. משולם
באר שבע, במפלגת העבודה (פועלי בניין) — בשעה 18.30 — מ. אמסטר
גבעתיים, (חוג בית — עובדי חברת חשמל) — בשעה 20.30 — קובה קריזמן
ירושלים, בבית אליכבע, (חברות — עובדות שכירה) — בשעה 20.00 — עליזה תמיר
ירושלים, (עובדי ביטוח לאומי) — בשעה 14.00 — נפתלי בן משה
עכו, מועצת הפועלים (ערב שאלות ותשובות עובדים) — בשעה 19.00 — הזיזא, ב"צ ציברמן
פתח־תקוה, (חוג בית — חברות אחיות) — בשעה 20.00 — מ. ארד, ל. פינברג
תל־אביב, (עובדי מפעל „צריון") — בשעה 09.00 — יוסף רחנברג

מטה החברות

יום שישי, כ"ו באב תשל"ג — 24.8

חולון, קרית שרת (חוג בית — רומנית) — בשעה 20.00 — יצחק קורן

יום שבת, כ"ז באב תשל"ג — 25.8

חולון, ג'סי כהן, (חוג בית) — בשעה 20.00 — יוסף צדוק
ירושלים, בית הכרם, (חוג בית) — בשעה 20.00 — שרה זיסמן

יום ראשון, כ"ח באב תשל"ג — 26.8

אופקים, (חוג בית) — בשעה 19.30 — רחל קמחי שתיר
אשקלון, (חוג בית) — בשעה 20.00 — שרה אדספקטור, גאולה תבקין, כרמלה ברנד
בנימינה, בירושלים (יום עיון) — חיה גרסמדר
בנימי נה, מועצת הפועלים — בשעה 18.00 — לריסה סיליניצקיה
גבעת־עדה, מועצת הפועלים — בשעה 20.00 — רקל לב
חולון, בירושלים, (יום עיון) — חיה גרסמלר
חיפה, בהרצליה, (מפגש חברות — בשעה 19.00 — הינדה בורג, נעמי גינצב
יהוד, בירושלים, (יום עיון) — חיה גרסמלר
יבניאל, בירושלים, (יום עיון) — רבקה גולדמן
כרכור, בירושלים (יום עיון) — גניה וולקם
לוד בצפון, (יום עיון) — אלקה הלר
נצרת עילית, מועצת הפועלים — בשעה 19.30 — רות הקמין, חיה סלוצקי, טובי אגמון, יהודית גלבוע
עכו, מועצת הפועלים — בשעה 19.00 — הנה אמר, ציפורה מיף
עפולה, בבית המפלגה — בשעה 09.00 — חמודה כרהיים
פתח־תקווה, (חוג בית) — בשעה 20.00 — משה ארד, לנה פינברג
רמת־גן, תל־בנימין, (חוג בית) — בשעה 20.00 — מרדכי ביבי
רמת־גן, בצפון, (יום עיון) — דבורה ספורטה
רחובות, כרמל, (חוג בית) — בשעה 20.00 — הזקיהו מגד
תל־אביב, בית המערך (כנס יוצאות פרס) — בשעה 19.00 — לאה רבין, אלקה הדר
תל־אביב, „בירבר" (מפגש חברות) — בשעה 09.00 — שושנה ארבלי, דב בן אמיר
תל־אביב, (חוג בית) — בשעה 10.00 — יצחק כרמי
תל־אביב, תל־כביר, (חוג בית — בשעה 20.00 — רות ירדן

מטה התאחדויות עולים

יום שישי, כ"ו באב תשל"ג — 24.8

חולון, (חוג בית — עולי רומניה) — בשעה 20.00 — יצחק קורן
רמת־השרון, מועדון התרבות (עולי רומניה) — בשעה 20.00 — מ. זית, י. אפשטיין, מ. רביצקה, י. סובל
אשקלון, (חוג בית — עולי רומניה) — בשעה 19.00 — דן הודי
אשקלון, (חוג בית — עולי רומניה) — בשעה 19.00 — יעקובוביץ חיים
בית ברל, (ערב עיון — דוברי אנגלית) — בשעה 20.00 — פסח אסנהיים
בית ברל, (יום עיון — עולי הודו) — בשעה 10.00 — דן כוהם, גיורא רוזן
רמלה, בסניף (עולי בריה"מ — צעירים) — בשעה 20.00 — שבתאי קלמנוביץ
יפו ד', (חוג בית — עולי אמל"ים) — בשעה 20.30 — כריו הובר

יום שבת, כ"ז באב תשל"ג — 25.8

אשקלון, (חוג בית — עולי רומניה) — בשעה 19.30 — פורמן חיים
הרצליה לנתניה, (יום עיון — עולי רומניה) — בשעה 10.00 — יעקוהוביץ חיים
קבוץ דליה, מתל־אביב, פתח־תקווה, בת־ים, (יום עיון — עולי רומניה) — בשעה 11.00 — מאיר זית, ל. לורוביץ
עפולה — ההובלה בירושלים, (יום עיון — עולי רומניה) — בשעה 11.00 — א. מאירוביץ
נתניה, בימכר (יום עיון — דוברי אנגלית) — בשעה 10.00 — אריה צ'פמן
בית ברל, (יום עיון — דוברי אנגלית) — בשעה 10.00 — שמשון שמשון
בכפר בילו כהדרה, (יום עיון — עולי בריה"מ) — בשעה 9.00 — פסח פקסט
כפר־ויתקין מנצרת, חיפה, (יום עיון — דוברי אידיש) — בשעה 9.00 — א. לידובסקי
ברשפון מקריית־ים, (יום עיון — דוברי אידיש) — בשעה 9.00 — י. שנל, ב. אפרת
בטל־שחר מבאר־שבע, (יום עיון — עולי איראן) — בשעה 9.00 — שלום בנין
בבית־הנן מנתניה, (יום עיון — עולי בריה"מ) — בשעה 9.00 — ה. שמוקפיש

יום ראשון, כ"ח באב תשל"ג — 26.8

אשקלון, (חוג בית — עולי רומניה) — בשעה 19.30 — בקה סימון, זלינגר מיכה
קריית־אתא, (חוג בית — עולי רומניה) — בשעה 19.30 — איתן עמיר
נצרת עילית, (חוג בית — עולי רומניה) — בשעה 19.30 — מוטי אגמון
קריית־גת, (חוג בית — עולי רומניה) — בשעה 19.30 — ע. נחמוביץ
נצרת עילית, (חוג בית — עולי רומניה) — בשעה 19.30 — מגדל אברהם
לוד, (חוג בית — עולי רומניה) — בשעה 19.30 — זאב הרשקוביץ
רעננה, בסניף (עולי רומניה) — בשעה 19.30 — שוורין נתן, ז. ויבנר
אור־עקיבא, (חוג בית — עולי רומניה) — בשעה 19.30 — י. ויסנברג
חיפה, (חוג בית — עולי רומניה) — א. סובל, א. לבים
באר־שבע, (3 חוגי בית — עולי איראן) — בשעה 19.30 — ציון רוקני, דוד מזבדאן
נצרת עילית, (חוגי בית — עולי בריה"מ) — בשעה 19.30 — מ. חיים, ל. ויצמן
תל־אביב, רחוב סירקין 26, (פגישת חברות — עולות איראן) — בשעה 19.00 — לאה רבין, רחל לוי
עפולה, במפלגת העבודה, (עולי בריה"מ, עולי בוכרה) — בשעה 19.30 — רות הקמין, י. יבנאי, ש. קלמנוביץ, א. יונתנוב
בני־ברק, במפלגת העבודה, (יוצאי לוב) — בשעה 19.00 — ב"צ הפון, זכות דוד, גימע יוסף

מטה המושבים

יום שישי, כ"ו באב תשל"ג — 24.8

כפר הימין — בשעה 20.00 — ע. פיינרמן

יום שבת, כ"ז באב תשל"ג — 25.8

בית עזרא — בשעה 11.00 — א. שלום, ג. זיילי
היוגב — בשעה 20.30 — ע. פיינרמן
עזריקם — בשעה 13.00 — א. שלום, ג. זיילי

יום ראשון, כ"ח באב תשל"ג — 26.8

גבעתי — בשעה 20.30 — ל. ארגוב
ינון — בשעה 20.30 — מ. דוד
כפר הימין — בשעה 20.30 — א. גלבוע
שפיה — בשעה 20.00 — א. וילברג
קהתים — בשעה 19.30 — מ. אהל

מטה בעלי מלאכה

יום ראשון, כ"ח באב תשל"ג — 26.8

נס ציונה, (פגישת פעילים) — בשעה 19.00 — פנחס שורין
ראשון לציון, (חוג בית) — בשעה 19.00 — י. רוזמן

יום שלישי, ל' באב תשל"ג — 28.8

רעננה, (פגישת פעילים — איזור השרון) — פ. שורין, ש. לין
ראשון לציון, (חוג בית) — בשעה 19.00 — אבא מידמן

יום רביעי, א' אלול תשל"ג — 29.8

חדרה, (פגישת פעילים — איזור השומרון) — בשעה 19.30 — יעקב פרנק, שמואל לין

חוגי בית

יום שישי, כ"ו באב תשל"ג — 24.8

אור יהודה — בשעה 20.00 — מנשה יצחקי
בת־ים — בשעה 20.00 — בק יעקב
הוד השרון, רמתיים — בשעה 19.00 — מ. ינוביץ, מ. אזהאי
חדרה, (דוברי ספרדית) — בשעה 19.00 — יעקב הורביץ
נצרת — בשעה 19.30 — משה שהר
נצרת — בשעה 19.30 — י.ע. זועבי
פתח־תקווה — בשעה 20.00 — ל. זורוביץ
קדרון — בשעה 21.00 — עדי אמוראי

יום שבת, כ"ז באב תשל"ג — 25.8

חיפה, קרית חיים המזרחית — בשעה 21.00 יעקב הזן
חיפה — בשעה 10.30 — משה ורפמן
חדרה — בשעה 17.30 — כחמוד יונים
חולון, ג'סי כהן — בשעה 20.00 — יוסף צדוק
רחובות, בשכונת אגיש — בשעה 10.30 — פנחס זינגר

יום ראשון, כ"ח באב תשל"ג — 26.8

באר שבע — בשעה 20.00 — ישראל גרנית
בת־ים, (דוברי רומנית) — בשעה 19.30 — יעקב להב.
בני ברק, (2 חוגי בית) — בשעה 20.00 — ירחמיאל צור, נחום כהן
בת־ים, (6 חוגי בית) — בשעה 19.00 — י. בק, י. לאובר, א. קנמון, ש. שהם, ה. ארזרי, י. נוימן
דימונה — בשעה 21.00 — ישראל קרגמן
הוד השרון, רמתיים, (2 חוגי בית) — בשעה 20.00 — מ. ינוביץ, מ. אזהאי, י. שבים, א. פרידלר
הוד השרון, גני צבי שכונת תיבנים — בשעה 20.00 — א. ארזי, א. נורי,
הרצליה, נוה עמל — בשעה 19.00 — יהודה באו
חיפה, הר כרמל — בשעה 20.30 — מיכאל גלעד
חיפה, (מחלקה ערבית) — בשעה 19.30 — אל באדי
חיפה, עיר תחתית — בשעה 19.30 — אברהם לאוב
כפר יונה — בשעה 19.30 — אשר אביש, חיים ברגר
כפר־סבא — בשעה 20.00 — בכפר זאב
נצרת עילית — בשעה 19.00 — מ. אלון, מ. אריאב, ל. וייצמן, ב. זאבי, י. עובד
נתניה, (2 חוגי בית) — בשעה 20.00 — ג. שרון, י. לביא, י. עמר
עפולה — בשעה 19.00 — מאירוביץ
פרדס־כץ — בשעה 20.00 — ירחמיאל צור
פתח־תקווה — בשעה 20.00 — נחמיה מיכאל
רמת־גן, תמורה — בשעה 20.00 — גרשון ריבלין
רמת־גן, רמת־יצחק — בשעה 20.00 — ניל כהר
רמלה, (2 חוגי בית) — בשעה 19.00 — פ. אבוטבול, י. יצחקי
רמת השרון — בשעה 20.30 — יוש אקשטיין, מוסיק אבא
תל־אביב, רמת החייל — בשעה 20.00 — דוד גולומב

אמת — המערך / מפלגת העבודה הישראלית - מפ"ם

המטה הצעיר

יום שישי, כ"ו באב תשל"ג — 24.8

אור יהודה, בטבריה, בליוז (בוגרי נוער עובד) — בשעה 15.30 — ר. יוניוב, ד. עובד, י. רגב
באר שבע, במועצת הפועלים (בוגרי נוער עובד) — בשעה 11.00 — ת. שלמה, י. ששון
חיפה, באולם „ביתגר" (בוגרי נוער עובד) — בשעה 21.00 — י. בן נון, א. נתום
חיפה, בדליה אל כרמל — בשעה 18.00 — אורי אגבי, יוסף קרא
חיפה, (חוג בית — בוגרי נוער עובד ערביים) — בשעה 19.00 — א. נסר
חיפה, (חוג בית — בוגרי נוער עובד ערביים) — בשעה 18.00 — ח. הליאהד
טבריה, שיכון ג' (בוגרי נוער עובד) — בשעה 19.30 — מנחם בן שלומי
יפו, (חוג בית) — בשעה 21.00 — יהודה סייפר
עפולה, היכל הפועלים (בוגרי נוער עובד) — בשעה 20.00 — ש. המב, ש. שחורי
פתח־תקווה, בגינוסר (בוגרי נוער עובד) — בשעה 15.00 — אמנון פוליצ'וק, שמעון יונה
פתח־תקווה, שיכון עממי (חוג בית) — בשעה 20.30 — אלי שפירא, אהרון אברבך
פתח־תקווה, (חוג בית) — בשעה 20.30 — נחמיה מיכאל
קרית גת, במועדון „וודסטוק" (בוגרי נוער עובד) — בשעה 21.00 — משה אלמוזנינו, חיים ליפסקי
ראשון לציון, בטבריה, בגינוסר (בוגרי נוער עובד) — בשעה 15.00 — זכריה נסים אליעזר מזרחי
תל־אביב, בבית לסין (בוגרי נוער עובד) — בשעה 21.00 — יצחקוב

יום שבת, כ"ז באב תשל"ג — 25.8

אשדוד, במפלגת העבודה (בוגרי נוער עובד) — בשעה 20.00 — ר. כהן, ש. בן שמחון, ש. משה
אשדוד, בית עבס (בוגרי נוער עובד) — בשעה 18.00 — ר. כהן, ש. בן־יהוהן
חיפה, בטבריה (בוגרי נוער עובד) — בשעה 08.00 — דוד שמואל
חיפה, (חוג בית — בוגרי נוער עובד ערביים) — בשעה 19.00 — ע. דיאב
קרית גת, במועדון מכבי הזהב (בוגרי נוער עובד) — בשעה 21.00 — משה אלמוזנינו, חיים ליפסקי
רמת־גן, במפלגת העבודה (בוגרי נוער עובד) — בשעה 17.00 — מוניה אדמתי

יום ראשון, כ"ח באב תשל"ג — 26.8

אופקים, (חוג בית) — בשעה 21.30 — י. לקס, ג. רענן, ע. מודד
בית־שאן, (חוג בית — בוגרי נוער עובד) — בשעה 19.30 — חיים פינגרוט
חיפה, כרמל צרפתי — בשעה 19.00 — ה. ערד, א. צוקרמן
חיפה, חוג בית (בוגרי נוער עובד) — בשעה 19.00 — מוטי נסר
טבריה, שיכון ג' (חוג בית בוגרי נוער עובד) — בשעה 20.00 — מנחם בן־שלומי
טבריה, שיכון ד' בהסתדרות (בוגרי נוער עובד) — בשעה 19.30 — מנחם בן־שלומי
ירושלים, (חוג בית — ערב סלפונים) — בשעה 20.30 — יחיאל לקס
ירושלים, קרית יובל (חוג בית) — בשעה 20.30 — שלמה הילל
כפר־סבא, במפלגת העבודה — בשעה 19.00 — נתן רענן, גיורא מבצ'ניק
לוד, (חוג בית) — בשעה 21.00 — שמעון פרס
נתניה, במפלגת העבודה — בשעה 20.00 — משה כרמל
נתניה, שיכון ותיקים (בוגרי נוער עובד) — בשעה 19.30 — מאיר עובד
עפולה, בבנה המורה (בוגרי נוער עובד) — בשעה 20.00 — שאול חמב
פרדס חנה, (חוג בית, בוגרי נוער עובד) — בשעה 20.00 — יפה אברהם
פתח־תקווה, (חוג בית) — בשעה 20.00 — יצחק סגל
פתח־תקווה, במועדון „יחדיו" — בשעה 21.30 — יצחק בן־אהרון, גיורא מבצ'ניק
קרית־שמונה, (חוג בית — בוגרי נוער עובד) — בשעה 20.00 — שלום
רעננה, במפתן לעובד (בוגרי נוער עובד) — בשעה 20.00 — צבי קופמן
ראש העין, שיכון ב' (חוג בית) — בשעה 19.30 — נפתלי סעדי
תל־אביב, בית דב הוז (בוגרי נוער עובד) — בשעה 20.00 — מ. אשד

אמת — המערך / מפלגת העבודה הישראלית - מפ"ם

הלוח החדש דבר

הלוח החדש דבר

מודעות מתקבלות בסניפי „דחף", בסניפי „דבר" ובכל משרדי הפירסום בארץ

מחיר המלה בזום חול — 0.80 אג' בערבי שבתות וחגים — 1 ל"י

המשרד הראשי — מחלקת המודעות: „דבר" רח' שינקין 45, תל־אביב

טל. 286141

דירות למכירה

● 3 חדרים בבת־ים. 3 מרפסות. פינת אוכל. מים חמים. גז מרכזי. מעלית. 3 כיווני אוויר. ריהוט חלקי. הפינוי תוך 4 חודשים. בלפור 11, כניסה ב', דירה 26 בשעה בבקר.

● בצפון דירת 1½ + גג מרוהטת יפה מיידית. 443447.

● דירה מרוהטת חדר וחצי להשכרה בסביבות דיזנגוף—קק"ל. טלפון 779694 בשעות אחה"צ.

● בבת־ים דירת 2 חדרים, ברוטשילד 30. טלפון 864701.

● בבבלי דירת 3 חדרים, סלון פרוזה, ארון קיר חדש, ק"ה, חזית, מעלית, מים חמים וגז מרכזי 175.000. טל. 445178.

● בבת־ים 2 מטופחת מאוד + ארון קיר + טפטים. 870710.

● בבבל בת־ים דירה חזית 2 חדרים + פ"א, טל. 860312.

● בבת־ים בהזדמנות רוטשילד 56 3 חדרים למסירה מידית ארון קיר גז מרכזי טלפון פנים חזית מים חמים 2 מעליות. טל. 855596.

● ברחובות 2½ + פ"א 70.000 „דרלינג" בע"מ, בית־הפועלים 6.

● ברחובות 5 + פ"א + 3 חדרי שירותים כניסה מידית. „דרלינג" בע"מ, בית־הפועלים 6.

● בראשון־לציון ולפסון 3 חדרים חדשה כניסה מיידית 611941, 909863 יהודאי.

● למכירה דירת 3 חדרים + פ"א, רמת־אביב, בבית רב קומות. 410068 מ־19.00.

● בת־ים 2 חדרים גדולים + פ"א. במרכז. 872936 מ־17.00.

● בחולון דירה חדשה, 3 חדרים. אלי כהן 7 פינת ההסתדרות 4. ליכטנשטיין.

● בתל־גנים 3 כמו 3½ ק"ב בלי מעלית. 747954.

● ברמת־אביב, דירה לוקסוס 3 + פ"א. הסקה, מעלית, הגיה, ארונות קיר, טפטים. 417613.

● 2½ חדרים, רחוב הירדן רמת גן. טל. 742421. בערב.

● בצפון 2½ פ"ע הזית. טלפון: 442322 מ־16—20.

● במרכז פתח תקוה למכירה דירות פאר 3—4 חדרים. לפנות בפרטים: „גנספים" רחוב ההגנה 17 פתח תקוה טל. 919383.

● חברת „גף" בונה למכירה דירות בכל הגדלים ובכל חלקי פתח תקוה, בתכנון וביצוע המעולים של חברת „גף" (הלוואות ומשכנתאות לא בכמויות). „גף" חברה לבנין, חיים עוזר 20, פתח־תקוה.

● בחולון בונה ס.ל.מ. בכל אזורי העיר, דירות איכות זה התלים כל ס.ל.מ. חולון רח' סוקולוב 70 א' טל. 847263.

● בראשון־לציון דירה חדשה 3 חדרים + 2 מרפסות + שירותים כפולים, הזית, כניסה מיידית. ביום — 822788, בערב — 256303.

● בקריאון למכירה 4 חדרים ק"ה, פינוי 10 חודשים. 752853.

● בבת־ים, 2 מטופחת + ארון קיר + טפטים, הזית 4, דירה 11.

● בקרית־שלום 2 חדרים + הול מואר, ארון קיר + תוספות, ק"ב. טלפון 876586, בשעות 8—11, 14—18.

● ברמת־חן למכירה דירה עם גינה — 300.000 ל"י. טלפונים: 621110, 749374.

● בת־ים דירה למכירה, סלון, פינת אוכל ההדר. גבעולית 3. טל. 865944.

● בת"א דירת 2½ חדרים. דבר סינסקי פינת קליי 03—255439.

● בקרית־שלום 2 + הול למסירה מידית. ביום: 824573, בערב: 844472.

● ברמת־חן דירה 2 + הול. בני הנביאים 14 ק"ב פרלמוטר.

● 2½ בבבלי ק"ד מעלית הזית, לוקסוס + תוספות. טל. 444134.

● ברחובות 4½ + פ"א ● חדר עבודה + חדר ארונות — מעלית. אהרוני 2 לפנות „דרלינג" בע"מ. בית־הפועלים 6.

● בנוה־אביב ק"ב 3 גדולים במרכז. 779775.

● מעוז־אביב 3 גדולים ופ"א ק"ב ממוזג ובתשלומים. טלפון: 779027.

● למכירה דירה בת חדר במרכז רח' ביאליק ר"ג ק"ק כניסה מידית (מתאים גם למשרד). טל. 749955.

● בהרצליה 3 חדרים 102 כמ"ר 4 כיוונים קיר. 981492.

● בפתח־תקוה דירת 3 חדרים. אפשרי עם ריהוט. 906954.

● בבת ים 2½ כמעט חדשה. פינוי בבאי. 59153 מ־17—20.

● בבבלי 3 ברוחות ק"א. ע"ב פינוי מיידי — 175.000. אחרי 7 בערב 410532.

● ברמת חן למכירה דירה בבית דו משפחתי עם גינה מסודרת 300.000 ל"י. 621110, 749274.

● בר"ג 3 חדרים יפים ק"ג מרפסות גדולות. טל. 747670 20—22.

● בבבלי בהזדמנות 3 חדרים יפים. 410440.

● בבבלי 3 חדרים הזית, ביב הבית, חניה, למסירה מיידית. טל. 254839, 262520.

דירות להשכרה

● דירת לוקסוס חדשה 4 חדרים ופ"א ברמת־אביב. טלפון 624020 מ־9.00—1.00, או 234809 או 02—32256.

● בצהלה 3 חדרים לוקסוס + טלפון. להתקשר: 877789, 623623.

● להשכיר דירת 3 חדרים. הפרדס 9 חולון, אלמיט. טלפון: 841317.

● ברמת־אביב, 3½ חדרים + טלפון, מול האוניברסיטה. טל. 235330 17.30—20.00. ללא מתווכים.

● ברחובות ליד מכון וייצמן 4 חדרים עם הסקה ארונות קיר ו' מעלית. טלפון 02—283780 בערב.

● ברמת השרון מרכז 3½ בנין חדש בשכ"ח. טלפון 03—246689 מ־12.00—14.00 וב־18.00—20.00.

● בהזדמנות 4 חדרים עם הסקה מרכזית בבנין חדש בנאות אפקה. טלפון 232753.

● להשכרה דירת 2 חדרים בבת־ים + טלפון. טל. 860904.

● דירה 3 חדרים מרוהטת + טלפון וארון קיר. בשדי שטה הדמים 12 כפר סבא. טל. 927280.

● דירה ריקה, 4 חדרים לוקסוס להשכרה לשנה או יותר, בנאות־אפקה. טלפון 840172.

● 4 החדרים בתל־גנים שבגבעתיים בשכ"ח. מעלית, הסקה מרכזית. 769216, 613748.

● בשכ"ח 3 חדרים ריקים בנאות־יהל הולך. טלפון בעבודה 615512.

● בשכ"ח 3 חדרים למגורים 700.— צפון תל־אביב. 440396.

● ברחובות 3 חדרים חדשה מרפסת לכיוון המכון החקלאי. יבנה 77. 051—91550 07.00—16.00.

● למסירה דירה בת 3 חדרים בצפון ת"א בדמי מפתח. לפנות כל יום חוץ משבת בין השעות 3—5 אחה"צ. טלפון 445456.

דירות מרוהטות

● 3 חדרים + פ"א ופינת עבודה. מרוהטת בנאות־שושנים. טל. 856275.

● 3 מרוהטים ק"א. בצפון ת"א. 777946, לא בשבת.

● ברמת־אביב 4 חדרים חדישה + מעלית, טלפון והסקה. טל. 932516.

● בצפון תל־אביב 2 חדרים מרוהטת קומפלט + טלפון. טל. 368665.

● סטודנט מחפש שותף ושותפה לדירה בתל־אביב / רמת־גן. טל. 870425.

● 2 חדרים, הול וטלפון בצפון תל־אביב. 441317 א'—ה' 16.30—18.30, 19.00—21.00 747136.

● 2½ חדרים בצפון ת"א מול מלון הילטון מרוהט + טלפון. 237818 מ־10—12 בבוקר, 2—4 אחה"צ.

● ברמת־יוסף 2 + הול מרוהט קומפלט. מיידי. טלפון 867126.

● 4 או 5 חדרים + טלפון מול אוניברסיטת בר־אילן. טל. 755969.

● בפתח־תקוה 3 חדרים מרוהטת קומפלט לשנה. 919802.

● דירת 3 חדרים מרוהטת בבנין בגדרה בתחום. טלפון 871156. בת־ים.

חדרים מרוהטים

● בתל־אביב 3 חדרים לוקסוס. מרוהטים להשכרה. טלפון 415289.

● חדר בדירת סטודנטיות במרכז ת"א. — 150 ל"י. 624744.

● בצפון, בירנבוים 39, 2 חדרים מרוהטים בשכ"ח. 440458.

● מרוהט ובזול לאשה ישרה. גרות משותפת. 38200 מ־17.00.

● חדר מרוהט ליחיד בסביבות ארלוזורוב — דיזנגוף. טל. 223781 14—17.

● להשכרה חדר מרוהט לאשה בקרית־שלום. טלפון 261070 ב־12.00.

● בשכ"ח — 200 ל"י. חדר גדול מרוהט להשכרה בסוקולוב ת"א. טלפון 285772.

● להשכרה חדר מרוהט בזול. גרות משותפת. 38200 מ־17.00.

וילות ובתים

● בבית הווילות בפתח־תקוה דירה 5 חדרים קומה שלמה. מסירה 8 חודשים. פרטים: „גנספים", רחוב ההגנה 17 פתח־תקוה. טל. 919383.

● בסביון וילה בת 5 חדרים על מגרש 1¼ דונם מגודר ומטופח. למכירה עם או בלי ריהוט. כולל רשיון בניה לתוספת 4 חדרים + שירותים במחיר — 120.000 דולר או — 500.000 ל"י. לטלפן בערב 03—754336.

● בהרצליה פיתוח ליד הים וילה ריקה 3½ חדרים, 2 חדרי אמבטיה, מיזוג אויר. ל־18 חודשים. 445438.

● בשכ"ח וילה דו־משפחתית. 3 חדרים מרוהטת, מיזוג אויר, גינה. לתקופה ארוכה. מתאימה גם לרופא ורופא שיניים. לפנות: רכלה סיכון וייצמן רחוב אבכול 38/א דירה 1. מ־17.00—21.00.

● בהרצליה קוטג' 2 קומות למכירה. קרקע פרטית מקום שקט. 826908.

ביקוש דירות

● דרושה דירה מרוהטת 3 חדרים בהרצליה ל־3 חודשים מ־1.9.73. טל. 778963 בערב.

מכוניות

● נסיעת נסיון ושירות אישי ב„סובארו" מפיץ בשנה „סובארו" ז'בוטינסקי 69, רמת־גן. 796061.

● סוסיתות — דגמי 1974. הספקה מידית. כבר כן מבוצעות ע"י „אוטוקרס" ההחלפה כדיבצות לרוכשות. „סוסיתא" רמת־גן ז'בוטינסקי 111. טלפון 798474.

● זכית!!! הרוכש מכונית במרכז למכוניות מהודהה בפיס זוכה במכונית משופצת ובאחריות מלאה לסיבה הן מבעל התרושת „אוטוקרס" והן ב„מ.ל.ב." בקר ותיווכות. במקום ניתן להשיג כרטיסות חשות בכל הסוגים בהספקה מהירה. המכירה בתנאים נוחים ובתשלומים. „מ.ל.ב.", מרכז למכוניות משומשות, רח' בן שמן 10 תל־אביב, יכינה בבור נחלת יצחק. טל. 251980.

● מרדכן לדרסון ציפורהן זיואן 6. 1972. 22.000 ק"מ. 875585.

● היפושית 1032 אוטומטית 1971 35.000 ק"מ. טלפון 874484.

● ב.מ.ו. 2000 בז אוטומטית יד ראשונה חדישה בהזדמנות. טל. בבית: 932516 ובעבודה: 447280.

● הגיע. —415. ל"י פייט כמדי או למכוניות. רחוב הרצל 97 ראשון־לציון.

● פריגן 1969, 46.000, מצב טוב. בבר. שדי הר־ציון 17 ת"א. בערב.

● פיז'ו 204 מסחרי, במצב מצוין 1968, 14.500. 763155.

● היפושית 1200, 64. מצוינת. לרגל נסיעה. 856275 אחה"צ.

● למכירה דופין 58 טסט אפריל לאחר אוברול. טל. 766547.

● למכירה מרופא וקסהול ויוה 1964 במצב טוב. לטלפן 229543.

● פורד אנגליה מסחרית 1965 במצב טוב טסט שנה. 944139.

● בהזדמנות אופל רקורד מסחרי 65. להרדיה 31 תל־אביב, אפרים אורן. כל היום.

● פריגן 4 1969 שמורה מצוין 62.000 ק"מ. טל. 954274.

● סובארו 1300 4/1971 44.000 ק"מ — 21.000 ל"י. 907287.

● בהזדמנות פולקסואגן מסחרי גבוה 70 במצב מצוין. 954869 — 12.000.

● פיאט 600 1964 מצב כללי טוב. 255742, אלי.

● פיאט 600 1967 מצב כללי טוב. 255742, אלי.

● קורטינה 64. להתקשר בעבודה מ־7.00—16.00. 840454.

● טאונוס 20 אם 1970, עם רדיו. טלפון 755969.

● פולקסואגן 1959 במצב מצוין. טלפון בעבודה 39933/427 ובבית — 418582.

● קומט 63 מנוע 72 5 צמיגים רדיאליים חדשים + טסט. מצב חיצוני ומכני מצוין. 56446 בערב 845335.

● בהזדמנות פריגן 61 מצויינת. לוינסקי 86. ציון „מהבבוזף".

● למכירה סובארו 1300/72 יד ראשונה. טלפון 732175.

● פג'ו סנדר 404 1969 מצב טוב + טסט. 843107.

● בהזדמנות סימקה 1000 1962 + מנוע חדש טסט לשנה. 875820.

● פולקסואגן מסחרי, קבינה יחידה 1972 21.000 ק"מ רדיו, טסט, ופולמוה. טלפון: 872183 בערב.

● טאונוס מסחרי 1969 יד ראשונה במצב טוב. לטלפן 729585 אחרי 13.00.

● טריומף 61 1200 טסט שנה מצב מצוין רדיו. טלפון 38254.

● בהזדמנות ב.מ.ו. 700 מצב מצוין טסט רדיו. 878547.

● דודג' דארט 69 אוטומטי כח + מזגן + רדיו. טלפון: 765905 אחרי שעה 4.00.

● משאית די"500 מודל 1964, ארגז ארוך. טל. 851077.

● בהזדמנות פליימות 56 ריפוד ומגינים חדשים רדיו. טלפון — בעבודה: 823891, בערב: 724956.

● היפושית 1200, 1964 רדיו, במצב טוב. טל. 741297.

● פולקסואגן 63 טסט 11 חודש רדיו מצב מצוין. 38254.

● זודיק 1960 מצב מכני תקין 2000 ל"י. בבוקר 828087, בערב 741182.

● רנו 4 1971 + רדיו, במצב מצוין. 843355 הולך מ־17.00.

● למכירה טריאמף 1500 1969 60.000 ק"מ יד ראשונה 11.000 טלפון 416941.

● דופין אחרי אוברול. כהן בלפור 98/3 בת־ים.

● פיז'ו 404, 63, מנוע 71. זהות. 877025 לרגר.

● פולקסואגן 1200 מודל 70 73.000 מצויינת. שמורה. 916539.

● ויליס מסחרי 63 טסט לשנה 962591, 962005 מ־8—16.

● היפושית נהדרת 1300, 1971, 40.000 רדיו + תוספות 23.500 ל"י. 865993.

● סוסיתא!!! חדשה דגם 1974 או משופצת 72/1/70 רק ב„רכב ישראלי". דרך בן צבי 33, טל: 820־192.

● סאאב 68 מצב שמן + רדיו. 761492 מ־13.00—21.00.

● בפורד מסחרי 66 במצב טוב. טל. 787755 בערב.

● אאודי 100 אל־אס 72 40.000 ק"מ יד ראשונה במצב מצוין 39.000. טלפון 776956, 747033.

● מוריס 1100 67/71 במצב מצוין. עד 14.30 611174 מ־15.00 וב־19.30 864541, 225241. בראון יהודה.

● קונסטה 900 מודל 1964. טל. 611843 מ־16.00—9.

● פולקסווגן היפושית 1280 1963 מצויינת + טסט. 440545.

● „סובארו" רמת־גן מפיץ בשנה „סובארו" ז'בוטינסקי 69 רמת־גן. טלפון 796061.

● היפושית 1200 1961 + מנוע חדש + טסט ורדיו. 440545.

● פולקסהגן 1200 1962 מנוע 1972 טסט לשנה. 440545.

● כרמה הוצרית 1964 במצב בעלה + טסט ורדיו. 440545.

● כיד ראשונה אסקורט 1970/71 בצבע הדישה. 440545.

● בביאה!!! סוסיתא דגם חדש, שנת יצור 1974 במחיר הדקן. אספקה מידית. רק בסוכנות המרכזית „רכב ישראלי" דרך בן צבי 33 (ליד בלומפילד) טל. 820־192.

● פריגן 4 1969 שמורה מצוין 62.000 ק"מ טל. 954274.

● פולקסואגן 1959 במצב מצוין טלפון בעבודה 427 / 39933 ובבית 418582. אחה"צ.

● טאונוס 20 אם 1970 בעבודה 36061, שמואל קינן בבית 755969.

● פולקסואגן קבינה אחת 1971 במצב מצוין 57.000, סדה. הצבאות 31 הרצליה, גם בשבת.

● לרגל נסיעה זה כבו 64 אוברול מנוע גדול. טלפון 946212.

● בהזדמנות פורד אנגליה דה לוקס סטיישן 64/65 לפנות לרי מנחם ביאליק 5 ראשון לציון.

● כוסך מציע למכירה רכב לקרהותיד: סוסיתא סטיישן 71, פליימוט 56, הילבן 54, ויקטור 66 אוטומטית. 916684.

אופנועים

● קטנוע וספה 1960 מצב טוב עם תוספות 615752.

● רהיטי סלון קפיצים. ספה כפולה, 3 כורסאות. בולהה. 251885 לא בשבת.

עסקים

● למכירה מסעדה בבני־ברק באזור התעשיה במיסך המרכזי סובארו. ברון הירש 20.

● שותף מענף הקונפקציה דרוש לפתיחת קונפקציית נשים. טל. 243023.

● למכירה מסעדה גדולה באזור התעשיה הגדול ל־2 שותפים. רכוש פרטי. אפשרי 50%. ביום: 829654, בערב: 232463.

● למכירה בית־דפוס. טלפונים: 220579, 827557 משעה 7.00—3.00.

● קונפקציה למסירה / למכירה. טלפון: 613246. לבקש את טובה.

● צעיר נמרץ מעוניין להשקיע 50—100 אלף בעסק. ת.ד. 2246 ת"א.

● למכירה או להשכרה חנויות אטליז בשוק הכרמל ברחוב הראשי. ת.ד. 1334 ת"א למספר ד/44198.

● דרוש סוכן למוצר בלעדי. טל. 03—442855. השקעה קטנה.

● להשכיר נגריה + מכונות 80 מ"ר. הורדים 10 גבעתיים.

מגרשים

● להשקעה גוש 6619 1300 מ"ר. 825403 לירות. 180.000.

● בוויינגייט גוש 7707 חלקה 14 4188 ממ"ר 35 ל"י למטר. „דרלינג" בע"מ בית־הפועלים 6 רחובות.

● בתל השומר מגרש דונם אחד לשני קוטג'ים. 747670 מ־20—22.

● 285 כמר בנאות־קושנים לבניה מיידית. 2 קומות. 827117.

● ברעננה למכירה במצמנים חלקה 19 בגוש 6581 לבניה גבוהה, אדמה פרטית, 2223 מטר. הצעות בכתב בלבד למר פטראנה, עקיבא 33 רעננה. מתווכים להימנע.

משרדים

● להשכרה חדר עם טלפון ברח' החשמל, תל־אביב. 621110.

חנויות

● בשכ"ח חנות בדיזנגוף 308. לפנות ת.ד. 1334 תל־אביב ל־ד/44642.

● בשכ"ח חנות גדולה בסביבה הסואנה של אלנבי. 59375.

● חנות עם אינסטלציה, כח, חשמל, מים. מתאימה לכל מטרה. למכירה ביפו. טל. 775011.

● חנות 27 ממ"ר למכירה. בלפור 30 בת־ים 255682.

● למכירה חנות גדולה ומחסן ביפו בקרבת השוק. 32286 7—9 בערב.

אולמות

● להשכרה בשכ"ח (קירות מרפים) בשטח של 160 ממ"ר בבנין הממוזג ק"ג מעלית, בקרית המלאכה ת"א. לפנות טל. 749955.

שרותים

● „מיכל" ליטוש והברקת מרצפות. — 130 ונקיון יסודי. 286998.

● ליטוש והברקת מרצפות — 130 ונקיון יסודי. „צמיר" טל. 243228.

● שיפוצים במבצע עבודות בדייקנות ובאחריות. הוספת חדרים, הריסות, ריצוף, הרכבה, סיוד, העברת ויטרינות ועבודות סלד. 786987 אמנון.

● לתושבי תל־אביב והסביבה הדבקת פורמאיקה מכל הצבעים על דלתות, וארונות מטבח תוך 48 שעות מבית הלקוח לבית הלקוח 984727.

מכירות

● למכירה טרקטור ד.מ.14א עם בגוף וסקרייפר במצב טוב מאד. מחיר מתקבל על הדעת. להתקשר עם: סלים בטארה, כפר יסיף, צבות או בטלפון מספר 065—54485 בין השעות 20—22.

● לרגל נסיעה למכירה דברים חדישים: מצלמה ניקורמט, מסרטה „אקוה", טרנזיסטור „סוני", טייפ קסטה. אהיל 3 חדרים ותמונות דקורטיביות. להתקשר מ־8 עד 4 טלפון 288412, ב־5.00 — טלפון 862511.

● פולקיליס ¼ 1969, פולקיליס ¾ יפנה, כתולים ¼ + הרכבות כיותית. גסטלים 1968. בצלמות אופסט. קונים ומוכרים מכונות דפוס מכל סוג. 611058.

● לרגל קיפוצים (יומיים) מכירה כללית מובבית גבר הפלאי מכונות כתיבה החישוב אלקטרוניות ורגילות. נחלת בנימין 73.

● מכירת היסול!!! אוסף תבנית קוריית המוסגרות החל מ־70 לירה. 58184.

● טייפ קסטות סטיו + 7 קסטות. כצוי.. למכירה. 759265.

● בהזדמנות מערכת סטריאו „גרונדיג" 50×2 ואט. כולל פטיפון דואל ראש מגנטי + אקו. רמקולים 9×2. 842492.

● מערכת סטריאו מגבר „דיינה", כנורות + טייפדק קסטות „דולבי" חדש. 239477.

● צריף שודי לפירוק 3 חדרים, מטבח, אמבטיה. גג רעפים. שטח 70 במר. לבקר אחרי 4 עקיבא 33 רעננה.

מכונות כביסה

● מכונת כביסה „וסטינגהאוז" — 350 ל"י. במצב טוב. 867611.

מקררים

● מעוניין בפריג'ידר למילק־בר מזגן. סטייבברג. שלמה המלך 101.

רהיטים

● חדר אוכל לזאי 15 (שולחן + 8 כסאות גובלין), מזנון, סלוריה ושידה. רחוב פיקוס 16/47 בקוס. יפו ג'.

תריסים

● תריסי הזזה, חלונות זכוכית אלובינים מנופה, מתקבלות הזמנות להלוגת ראוה. מוצרי השלד סה. ירושלים תלפיות בני אמינפא. התצוגה: הנביאים 68 ירושלים, טל. 02־286347, 02־65568, ת"א 03־624661.

● התקנת תריסים מפלסטיק מסגרות זכוכית. ביצוע מידי מהיצרן לצרכן. ביח"ר „הדר", שלמה המלך 939 טלפון 228213 בשעות 8—16.

חקלאות

● מעוניין לקנות מבנה (לול) כל גודל. טל. 944139.

● מעוניין לקנות או להכור בית קטן + דונם באזור כפרי בגוש דן. ת.ד. 6412 ת"א.

● למכירה סולות הטלה ומשק תיש כפר־הס.

● מעוני לקנות או להכור בית קטן + דונם באזור כפרי בגוש דן. ת.ד. 2246 תל־אביב.

● בקשות לפנסיים הוגשו לבקשות החדישות לאבוקדו, הדרים ופירות אחרים שבכירתן תהוהיל בקרוב. פרעולה בדייקנות בגובה בי"ר מכשיר, מוש אלומיניום ל־ריוהל. לפנות לזנוברג טלפון — 03—927114 בשעות 22.00—22.30.

כלי נגינה

● אורגן „גם־צילינגר" קומפלט + בסים ברגליים, הדש. טלפון: 775841.

חיות בית

● למכירה כלבי שמירה ולוויה מאולפים. גורי זאב וקולי עם תעודות. המלונה של גורי בוקסר וציד. כלביה הולתות ה.ג. ג.ג. טל. 067—37446 (לפנות לעמיהי).

● דוברמן — כל הגילים — תצוגה ושיפוט לחברים, אהודים והקהל הרחב. יער בן־שמן שבת 25.8.73. הרשמה במקום, נא להביא תעודות יוחסין. המועדון הישראלי לדוברמן.

תערוכות

● גלריה אנדרומדה, נתיב המזלות 4, יפו העתיקה. תערוכת פיסול של ברני פינק ואוסף גדול של ליתוגרפיות, צילי ינמן ולישוגרפיות של ריבק, קריגמן, ברגנר. רובין, פרהיב ורבים אחרים. פתוח 9.00—12.00 לפנה"צ 10.00—13.00 בלילה.

בולים

● מהירים טובים במיוחד צבור בולי ישראל, בודדים וכמויות. מגורה בן יהודה 26, ת"א.

שעורים

● מורה לתיכון מגבוה מלמד ילדים ומבוגרים גרבנית וצרפתית שיחה, דקדוק והתכתבות מסחרית. בהירים נהזים. גרמנית גם בשביל פרצויים. טלפון 746507.

● בוגרת שמיניה — כיקודים צרפתית. כיתה ז' — ל. כל. 231357.

חוגים

● לסובלים/ות מכאבי ראש, גב ורגליים. 621334 מ־12.00—13.00.

● מכביסטית — פרץ 10 דירה 6, תל־אביב. 10.00—18.00.

● פיזיותרפיסט־מכביסטים מצוין, כרפא כאבים, ייפוץ היכה. 621334.

שידוכים

● להורים הבודאגים! היכרות לילדיכם ללא ידיעתם ובסודיות מוחלטת — ב„רעים"! תל־אביב, בן יהודה 58 א' 282932, חיפה, ירושלים 16 א' 667348.

● ההודה 28 כסכילה דירה בעורבית במאמים. ת.ד. פרבית 29330 תל־אביב.

● משרד „רעים" — בן־יהודה 53 א' טלפון — 282932 תל־אביב, רח' ירושלים 16 א' טלפון 667348 חיפה.

● טכנאי אלקטרוניקה 26/167 מעונין להכיר למטרה רצינית. ת.ד. 28354 ת"א.

● לבני המושבות וקיבוצים!!! שפע הצעות מתאימות עבורכם ב„רעים" תל־אביב בן־יהודה 58 א' טלפון — 282932. חיפה רח' ירושלים 16 א' — 667348.

● רווק בן 31 מעונין בתאימה. ת.ד. 1334 ת"א למספר ד/44565.

● אקדמאי 38/174 רווק נאה אשכנזי מעונין ברווקה אשכנזיה מתאימה עד 29. ת.ד. 7187 ירושלים.

● אקדמאית נאה 165/26 מסודרת מעונינת בתואם. ת.ד. פרסיה 1334 תל־אביב למספר ד/44419.

● נחמדה ועדינה 20/160 אשכנזיה דתית מודרנית, משכילה ממשפחה טובה, מחפשת מתאים אירופאי. רציני. ת.ד. 30004 תל־אביב.

● אלמנה עירנית ונדירה מעוניינת במשכיל — 67. ת.ד. 1334 מס' ד/44088.

טיולים

● 2 בחורים ובחורה סטודנטים מעונינים בלוותפה בגיל 21—23 לטיול באירופה. 774725 גדי או 721586 אורי. בערב.

ביקוש עבודה

● גורן בעל נסיון רב. אנגלית, כוכחה בבגדי תינוקות מחפש עבודה עם אפשרות לקידום. עבודה טובה עבור משכורת גבוהה. ת.ד. 1334 ת"א ד' 44726.

● גורן מעוניין בעבודה כמשרה נוספת. ת.ד. 1334 תל־אביב למספר ד/44692.

● מכביסטית — פרץ 10 דירה 6, תל־אביב 10.00—18.00.

הצעות עבודה

● תופרות דרושות לעבודה הביתה לקונפקציית נשים מעולה. 243023.

● דרושים למפעל סריגה: א) פועלות לעבודה. אפשר גם לא מקצועיות. ב) מחסנאי יוצא צבא צעיר ואחראי. תנאים טובים. טל. 821862.

● דרוש נער/בחור לעבודה בחנות. טל. 39693 תל־אביב.

● דרוש לבית מסחר סיטוני לכלי עבודה, פירזול והספקה סכנית, צעיר אחרי שירות צבאי, לעזרה במחלקת המכירות. לעבודה קבועה. הזדמנות ללמוד מקצוע. להתקשר טלפונית — 824115—6.

● דרושה אשה לטיפול בילדה ובבית מ־12—16. טלפון 411677.

● קיבוץ בעמק הירדן מחפש מטפלת לבנה משעות הלילה. המעוניינות יפנו לבתיה ברונשטין בועדת הבריאות של האיחוד. טל. 03—250231.

● לבית מרקחת באילת דרושה רוקחת או עובדת בעלת נסיון. לפנות בפרטים מלאים ל„מיכלי", ת.ד. 187, אילת.

● נגרים, דרושים לנגריה המיצרת ארונות קיר. אפשרי גם מתלמדים. טל. 825458.

● דרושה גננת ועוזרת. בלפור 55 בת־ים, בשעות הבוקר.

● דרוש פועל מקצועי לגבדשות השמל ומוכרה (אפשרי עבודה חלקית). ת"א, הלפסון 28, גריבבלכ. 822972.

● דרושה גננת מוספכת לגן ילדים ברמת־חן. טלפון 741730.

● דרושים/ות פועלים/ות לנקיון במשרדים. 5 שעות. — 700 לחודש. 452428.

● דרושים מדביקי טפטים צבור חברה ליבוא טפטים. 452428.

● דרושה גננת לעבודה בשכר. אפשרות לשותפות. לטלפן 799944 מ־14.00.

● לקונפקציית נשים דרושות: פועלת לימלוה ופועלת לאוברלוק ועבודות יד. תנאים טובים. טל. 284087.

● פקידה — רצוי ידע בסיסי בהנהלת חשבונות למפעל בסביבות תחנה מרכזית. 34147 בין 8.00—16.00.

● דרושה אשה מבוגרת לטיפול בילד בן 3 חודשים בתבנית ל'. טל. 415345.

● יהלומים! דרושים לוטשים לבריליאנטין למטה ויומית לטיפולים. בתנאים טובים. טל. 36681.

● פקידה מזכירה, אחרי שירות צבאי, דרושה למפעל מתכת בנס־ציונה. שעות העבודה 8.00—16.00. טל. 955491.

● תופרת סוג א' דרושה לקונפקציה לילדות „דורית", דרך יפו 13. טל. 59126.

● למשרד רו"ח דרושה פקידה בעלת ידע בהנהלת חשבונות. טל. 614957.

● דרושה מפעילה למכונת הנהלת חשבונות. רצוי אלילבטי. לפנות: עמית בע"מ, קרל נטר 6 ת"א. טל. 614441.

● דרוש צעיר מחסנאי לעבודה בחברה לשירותי טלוויזיה. לפנות: ישראליזיה, טשרניחובסקי 12, הר־לון.

● דרושה פקידה צבאית, עם ידע בהנה"ח בעלת נסיון של 3 שנים. לפנות: ישראליזיה, טשרניחובסקי 12, חולון.

● דרושה פקידה לעבודת מזכירות כללית, עם נסיון של שנה לפחות. לפנות: „סיגנל", החשמל 4, תל־אביב.

● דחוף. דרושה קלדנית מקצועית לדינגר ואוברלוק. צלילה 48 ק"ב, יצחק.

● דרושות תופרות ומתלמדות. תנאים מצוינים. אילה, כפר גלעדי 9. 825403.

● ברמת־השרון גוה רשקו דרושה גננת בתנ"ך מ־7.00—14.00. טלפון 771551 אחה"צ.

● לחברת בניה דרוש מנהל חשבונות פנסיונר לעבודה חלקית. מקום העבודה, רמת־גן. נא לפנות טל. 751134, 753688.

● יהלומים! דרושים פועלי בבטים בתנאי קבלן ביהלומים. טל. 828307.

● נצרה למשרד (ללא הדפסה) ליום עבודה שלם. טל. 286163.

● דרושה אשה לעבודות בית + טיפול בילד כל יום. טל. בבית: 857520, ובעבודה: 288102.

● פקידה כתבנית, כולל אנגלית, במשרד הנדסי. יום עבודה רצוף 8.00—16.00 טל. 259377.

● במהת־אביבים דרושה אשה אחראית לבישול, טיפול בתינוק ועבודות בית קלות. כל יום. טל. 418594.

● דרושה אשה צעירה לטיפול בתינוק + עבודות בית יום יום מ־8.00—13.00. טל. 448168.

● דרושה אשה לניהול משק בית טלפון 241890 אחה"צ.

● אשה לעזרה בר"ג לכל יום 9.30—13.30. 742468.

● דרושות תופרות לחולצות ומכנסיים + עוזר/ת לגהוץ ושורלות לעבודות גמר. בתנאים טובים. קונפקצית קודש, נחלת בנימין 8. 55317.

● למשפחה אפריקאית דרושה עוזרת. תנאים מצויינים ומשכורת טובה. טלפון: 234139.

● דרוש חרט לתבניות פלסטיק, רבנו חננאל 16.

● דרושים חרט החדש גם נער לעבודה. אשכנזי... 24 יפו. טל. 823891.

● לקונפקציית נשים דרושה... פרת לדינגר. למתאימה תנאים... בים. שול אשר, שינקין 39... כניסה דרך החצר.

● דרושה עוזרת מבוגרת לגן... מטפלת לשש שעות. 743732... 9.00—21.00.

● דרושה אם בית עם לינה... עבודה בפנימיה בבת־ים. להתקשר בין 8—9 בבוקר 862672.

הלוח החדש חיפה

הצעות עבודה

● דרושה מטפלת לילד בן 1½ אצל מורה, 5 ימים בשבוע 7.30—1.30. טלפון 252118.

● למוסד „הבית לילד" — כפר יחזקאל דרושים לשנת הלימודים תשל"ד — 1) מדריכים/ות, 2) מכפלות, 3) אם בית. רצויים מאד זוגות צעירים ובעלי נסיון עבודה. בפרטים נא לפנות למוסד „הבית לילד" כפר יחזקאל ד.נ. הגלבוע, טל. 065—77635.

חקלאות

● למכירה לרגל שינויים 1700 תאי הטלה בסוללות תלויות ו־שקתות למים עמוקים. 7 סוללות אמון לאפרוחות. במצב מצוין. לפנות 04—993045.

כלי נגינה

● שוק התקליטים במבחר החל ב־11 לירות. אבילאה, הנביאים 6.

● דרושים פסנתרים ואקורדיונים עד 80 בסים — משומשים במצב. טלפון 535825.

דירות להשכרה

● בדמ"פ 4 חדרים גדולים פסקים / דירה בנביאים.

● באחוזה, בשכ"ח דירה 2½ מרוהטת קומפלט + טלפון. טלפונים: 03—732311, 04—224922.

דירות מרוהטות

● בוטפה להשכרה, 3 חדרים גדולים, מרוהטת, מרפסת גדולה, גז, ק"ב, טלפון, ארלוזורוב... המפתחות מעל הדירה. טלפונים 04—520114, 02—64663.

● בנוה־שאנן (יזרעאליה), חדרים מרוהטים, מטבח... — 400. טלפון 661495.

אספות והרצאות

עיריית חיפה, האגף לתרבות, נוער, הבריאות וספורט.

● מרכז לתרבות ע"ש רוטשילד, שד' הנשיא 142 — יום שבת 25.8.73, שעה 11.15 לפנה"צ, ד"ר נפתלי אילתי — הממונה על מחוז חיפה ירצה על אנטישמיות ואנטי ציונות. מנחה: חיים ינאי לביץ — חבר הלשכה הגדולה של מסדר „בני ברית" בישראל.

● מרכז לתרבות והברה ע"ש אבא חושי, יזרעאליה — יום... 24.8.73, שעה 21.30, מועדון שבת. מארח: ... בהשתתפות להקת הפלטינים, ... והזמרת ריקודים.

● מרכז הנוער „צרנה" חיים, רח' דגניה — יום... 25.8.73 שעה 20.30 לילות... מארחים את דני ליטמאי, ... שקולדה, ... אביטל — שירה בציבור.

● קרית חיים מזרחית — ... צבי ליבשיץ — יום... 26.8.73 שעה 7.00 בערב רפאלי ישוחח על ... האחרונה.

● המדור להשכלת עם... פתיחת שנת הלימודים... במרכזי לימוד למבוגרים... 2 בספטמבר 1973... הלשון העברית. השכלת... עד לבגרות. פרטים... לתרבות, רח'... טל.: 662044.

מועצת פועלי חיפה

בהסתדרות קריתיים

● פתיחות איצטדיון בדודגל — בשבת 1.9.73 בשעה 7 בערב יתקיים טקס פתיחות המגרש של מועצה משנה לפועלי קריתיים. בתכנית: מגבר הבריי „הפועל" של השיכונים. ברכות: א. מולק — מזכיר כפ"ה, ב. אפרת — ראש המועצה המקומית קריתיים, ד. גורפונג — מזכירות מפ"ה, ב. שגל — מזכיר מועצת משנה לפועלי קריתיים. הופעת התעמלות של בנות „הפועל" קריתיים, הרפת החוג לריקודי עמים. באמבנות — חידון כה־לחי, לציון 25 שנות מדינת ישראל. משתתפים: אופירה גלוסקא, יצחק בן־מלך, דני כסינג, בני אורון, נירה גל, זמירה אדם, נעמי כפרי. קריינים: יעקב בן־הרצל, רוטל עמית. כתב ועריכה: יעקב בן־הרצל. במאי: דני ליטאי. תאורה: אריה גבון, מנהל מוסיקלי: אלכס וייס. מנהל קולי — צבי כספי. תאורה: יחיאל אורגל.

● ביום ששי 31.8.73 בשעה 20.30 יתקיים בבית ההסתדרות בקריתיים רח' ה. סולד 15 ערב שאלות ותשובות בהשתתפות: ח"כ מ. שחל, ב. אפרת — ראש המועצה המקומית, ב. שגל — מזכיר מועצת משנה, ... צעירים. ... הצמד — דני עקיבא ויוסף גולד — בשירי עם ספרדיים, קטעי פלמנקו, קטעים קלאסיים ספרדיים, קטעי נגינה מעובדים לגיטרות.

● בהסכמה „מבטחים" — מוסד לביטוח סוציאלי — מחוז חיפה תיפתח קבלת קהל בבית ההסתדרות רח' ה. סולד 15 קריתיים. החל מיום רביעי 29.8.73 בשעות 17.00—19.00 יקבל נציג „מבטחים" בחדר מס' 3. חברים ב„מבטחים". קבלת קהל תתקיים אחת לשבוע בימי ד'. קבלת קהל במועצת משנה לפועלי קריתיים בימי א' בשעות 12.00—18.00 — עובדי מתכת, חשמל ואלקטרוניקה. בימי ב' בשעות 17.00—18.00 — פקידים, מינהל ושירותים. בימי ב' בשעות 17.00—18.00 — פועלי בנין. בימי ג' בשעות 17.00—18.00 — פועלים חקלאיים. בימי ד' בשעות 17.00—19.00 — בעניני „מבטחים" (החל מ־29.8.73). כ"כ מתקיימת קבלת קהל סדירה בכל המגזרים של מועצה משנה לפועלי קריתיים.

● חוגים בבית ההסתדרות: בימי א' בשעות 17.00—20.00 — קורס להנהלת חשבונות. בימי א' בשעות 17.00—20.00 — קורס לקריאת שרטוט. בימי ג' בשעות 19.00—20.30 — חוג לאנגלית. בימי ד' בשעות 17.00—20.00 קורס להנהלת חשבונות. בימי ד' בשעות 17.00—20.00 — קורס לקריאת שרטוט. בימי ה' בשעות 19.00—20.30 — חוג לריקודי עמים בבית התרבות רח' א. כהן. כל פעולות החברה בשיתוף עם המועצה המקומית.

הלוח החדש נתניה

דירות למכירה

● בנתניה „דירון דירות" מציעים למכירה דירות לוקסוס 3—3½ 4—5 חדרים, ב־18 אחרי בניה בכ"ר. בשלבי בניה שונים, עם מעלית והסקה מרכזית. „דירון דירות" רחוב הרצל 30, נתניה. טל. 053—25195.

● סולל בונה נתניה בונה למכירה דירות מהודרות עם כל השכלולים במקומות היפים בנתניה. נוף השרון פרטים במשרד רחוב הרצל 51. טלפונים — 053—23958, 053—28994.

הלוח החדש ירושלים

דירות למכירה

● למכירה דירת 3 חדרים + הול + ארון־קיר. שיכון שמואל הנביא בלוק 3. טלפון 288841.

● בהזדמנות, 3 חדרים יפים, מסודרים, שכלולים וארונות קיר, מטבח גדול נאה, בקרבת מגן דוד אדום ברחוב הנ"ג. — 85.000. טלפון 522213.

דירות להשכרה

● במרכז העיר ירושלים, להשכיר דירת 2 חדרים וכל הנוחיות. לבגורי משפחה או למשרד. לטלפון: 231759.

● בקריית־משה בשכ"ח. 3 חדרים עד ½ שנה. טל. 536426 בערב.

דירות מרוהטות

● לשנה — שכ"ח דירת 2 מרוהטת, רחביה ק.ב. 35986.

● ברמת־אשכול מרוהטת 4 + פ"א, הסקה וטלפון. מ־1.9.73. טל. (03) 892264.

הצעות עבודה

● לסניפנו החדש בירושלים דרושה פקידה בעלת ידע אלמנטרי בהנה"ח. שעות העבודה: אחה"צ. נא לפנות אישית לפרסום „דחף", רחוב יפו 43.

עסקים

● 18%—20% ריבית תקבל בערבויות בנקאיות ומוסדות ציבור מוכרים. לפנות ל„אוצר להשקעות". טל: 02—286355 בשעות 10.00—12.00 לפנה"צ ו־5—7 אחר הצהריים. ירושלים.

שירותים

● „בירותי דור" שירות להפצת מידע לדיור ורכב. דרושים דחוף דירות, הגיות, חדרים, רבבודים. קנית ומכירה, השכרה ש"ח, מרוהטות. להרשמה לפנות „בירותי דור" רח' יפו 31. טל. 225808. ירושלים. ללא דמי תיווך.

● אבי ועד הבית! הכן לקראת החורף את מיתקן ההסקה שלך. טיפול שוטף ואחזקה מונעת. טל.: 225880 ירושלים.

● שירותי מור!!! גיבורתי נכנסת לדירה חדשה? תני לשירותי מור לדאג לנקיון דירתך. אנו נבצע עבורך נקיון יסודי של ביתך: חלונות, שמשות, אמבטיות, קערות תרסינה וכו'. ליקוש והברקת מרצפות בפוליש פוליאסטר, עבודה באחריות ובאמצעות מכונות חדישות. יעוץ חינם. טל. 232008 — 223731, ירושלים.

שונות

● למור למוג בבה"ס לנהיגה „קדימה". לימוד נהיגה בכל סוגי המכוניות. טל.: 234996, רח' אבן ישראל 8 הסימטה ליד קולנוע עדן. סניף ק. יובל רח' ארנונאי 3 ירושלים.

● „פרוז בית וגן", פרחים, צמחים, ומתנות שונות. רח' בית וגן 30. טל.: 534000, ירושלים.

קבלנים

● האחים „ישראל" בע"מ מציעים דירות משוכללות למכירה. 4½ חדרים בקרית משה, בגבעת שאול 3 ו־4 חדרים. בסן סימון רחוב הורקניה. המשרד: רח' בן יהודה 2 בנין סנסור. טל.: 233588, 221694 ירושלים.

● „האחים דיזל" מציעים לקנות מגרשים בבית הכרם, בבית וגן ובתלפיות. אשרי תמורת דירות בכל חלקי העיר. לפנות לטלפון 225779 — 22758 ירושלים, רח' הדרת ראשונים 3 ירושלים.

● דירות לוקסוס למכירה ברח' החלוץ 63 של 4 ו־5 חדרים. טל.: 225779 לפנות לאחים דיזל דורות ראשונים 3, ירושלים.

● דירות של 6 — 5 — 4 חדרים ברח' הרב עוזיאל בבנין שקט. לפנות לאחים דיזל דורות ראשונים 3. טלפון 22758, 225779 ירושלים.

● בצפון תלפיות בהר מרחבי דירות של 3 — 4 — 5 — 6 — 7 חדרים וגם מגוחאות. לפנות לאחים דיזל, דורות ראשונים 3 ירושלים. טלפון 2—225779.

שידוכים

● ...אינטרנציונאל — משרד לשידוכים... אירופאי. המקום מיועד לכל הגילים רבים דתיים... שעות 10—13, 16—19, 263361 ירושלים.

חיות בית

● לאיבוץ בוחיית כלבים גזעים בתמורה. טלפון 30523 וגם תחלות הגזה. טלפון 02—224084.

מכירות

● למכירה 5 סוסות רכיבה לנות: יהודה עלפי, מעגן הולבת, קרית־מנחם.

חדרים מרוהטים

● בקרית־משה, ליד אבה. להשכיר. חדר גדול מרוהט עם מרפסת מהודרת, גנת, ברחוב של בדירה מהודרת. — 3 חדרים, גן + טלפון בשותפות עם שני. 536380 מ־15.00.

● לקיבוצים, לתיירים, לבחורה: חדרים יפים במרכז. טלפון 225402.

● שירות אינפורמציה לדירה מרוהטת / ביקוש... שאול, רחוב הלל 7, טלפון 226919.

פרסם ב דבר
הלוח החדש דבר

הלוח החדש דרושים

מכתשים באר-שבע
מפעלים כימיים בע"מ

דרושים למחלקת אחזקה

* חשמלאים

הכישורים: ידע מקיף בחשמלאות, התמצאות במערכות פיקוד ובקרה, קריאת תכניות חשמל מורכבות, ידע מקיף במנועי חשמל להגנות למיניהן; יועדפו מועמדים יוצאי ח"א במקצוע חמ"ם (פרק א'); יתקבלו גם חשמלאי רכב ו/או חשמלאי ציוד קרקע; יועדפו בעלי נסיון בתעשיה; תנאי שכר בהתאם לכישורים.

* מכשירנים

לצורך אחזקת מערכות מיכשור תעשייתי מורכבות

הכישורים: ידע כללי במערכות פניאומטיות; ידע כללי במערכות אלקטרוניות; רצויים בוגרי בתי"ס במגמות הנ"ל; יועדפו בעלי נסיון קודם בשטחים אלה; תנאי שכר בהתאם לכישורים.

תנאי העסקה מעולים למועמדים המתאימים

סודיות מובטחת

מועמדים/ות יפנו בכתב בציון נסיון קודם ובצירוף קורות חיים למחלקת כח אדם, ת.ד. 60 באר שבע 84100

מפעל גדול בדרום

מחפש

פקיד רכש ויבואים עצמאי

הכישורים הדרושים:
* השכלה תיכונית לפחות וידע מכני.
* נסיון של 5 שנים לפחות בשטח הרכש.
* נסיון בתהליכי יבוא ושחרור משלוחים.
* שליטה מלאה בשפות עברית ואנגלית.
* יכולת ניהול משא ומתן עם גורמי חוץ.

השכר ייקבע בהתאם לכישורים האישיים.

המעוניינים יפנו עם פירוט קורות חיים לת. ד. 166, באר־שבע, 84100.

קופת-חולים של ההסתדרות הכללית
מחוז תל-אביב · לוח התורניות

התורניות לילה מתקיימות ערב ערב, כולל שבת וחג, בשעות 8 בערב עד 8 בבוקר (פרט לתל־יוסף (11—8) במרפאות דלהלן:

מרפאת אילון התורנות סגורה באודות... החברים מסניפי: אילון, יד אליהו, רמתיים, צבסי ב' ורמת־ישראל, יפנו למגן עלי 101.

על חידוש התורנות בד"ע דוד אדום, רח' מאריה 13, בומן.

מרפאת התקוה ב' רחוב זיו פינת רח' ברכי... טלפון 31122 — לחברים בסניפי: התקוה א' וב', נסקה, כפר שלם והחלק הקרוב לידראליה.

מרפאת נוה שאנן

מרפאת הדר יוסף רחוב קהילת ורשה מספר 10—12 טלפון 778095 בשעות 8.00 עד 11.00 בלילה לחברים בסניפים: הדר יוסף, נוה שרת, צהלה, רמת החייל, הל"ברוד וכן לחברים מהשכונות הקרובות לסניפים.

רחוב יסוד המעלה 61 פינת לוינסקי טל 33483 לחברים מסניפי: נוה־שאנן, ושינגטון ופלורנטין.

א. מרפאת קטוביץ, רח' ועידת קטוביץ 36 פינת יהודה המכבי טל' 444404 — לחברים מסניפי: ... רמת־אביב, ... לפי רצון החברים. היכולים לפנות לקטוביץ או תל נורדאו — לפי בחירתם.

מרפאת תל נורדאו, רח' ... פינת פורלי 21, טלפון 243253 — לחברים בסניפי הירקון, אהרונוב, נלבית, ... וחלק מבאר — לפי רצון החברים. היכולים לפנות לתל נורדאו או לקטוביץ לפי בחירתם.

ב. מרפאת קרית שלום, רחוב ויטנסקי 12, טלפון 822715 לחברים מסניפי קרית־שלום והסביבה.

הערה:
א. אחרי השעה 12.00 בלילה ועד שעה 7 בבוקר מתקיימת תורנות לילה במד"א ... טלפון 101.

ב. החברים מסניפי: מגדל ברג, כ"ה, אור, שליפנה, שבזי, יונה הנביא ומרכז... — מוזמנים לרופא בין השעות 8 בערב עד 7 בבוקר, יפנו למגן דוד אדום, רח' מאריה 13, טלפון 101.

ב. תורניות ערב שבת בימי שישי משעה 2 אחה"צ עד 6 בערב מתקיימת תורנות במגן דוד אדום רחוב מאריה 13, טלפון 101.
1. בית מרקחת במרפאת מגדלברג — רח' אלנבי 75, טלפון 614467 בין השעות 2.30 — 8.00 אחה"צ
2. בית מרקחת ברח' זמנהוף 42, טלפון 289221, בין השעות 2.30 — 5.00 אחה"צ.
3. מעבדה בזמנהוף בין 4—5 אחה"צ.

ג. תורניות שבת וחג
1. מתקיימות בין השעות 9.00 — 11.00 לפנה"צ במרפאות: גלבוע, התקוה, א' לוחמי ושינגטון 20, הדר יוסף, יד אליהו, ... נה הנביא, כפר שלם, מגדלברג — רחוב אלנבי 75 טלפון 614467, נוה שאנן, קרית שלום, רמת החייל, קטוביץ, רמת אביב, תל נורדאו.
משעה 1.00 בצהריים עד 8.00 בערב מתקיימות תורנות במגן דוד אדום רחוב מאריה 13, טלפון 101.
2. רופאים מקצועיים — לכל סניפי המחוז.
במרפאת מגדלברג רחוב אלנבי 75, טלפון 614467
א. רופאי א, א, ג, ורופא עיניים בין השעות 9.30 — 11.30 לפנה"צ.
ב. כירורג בין השעות 9.00 — 12.00 לפנה"צ.
3. תורנות מעבדה לכל סניפי המחוז
בזמנהוף רח' זמנהוף 34 טלפון 284242 בשעות 9—11 לפנה"צ 4—5 אחר הצהרים
בית מרקחת מחוזי
במרפאת מגדלברג רחוב אלנבי 75 בין השעות 9.30 — 12.00 לפנה"צ. 4.00 — 5.00 אחה"צ.

הערה:
ב. בית המרקחת מגדלברג, רח' אלנבי 75 פתוח בימי א' עד ה' מ־8 בבוקר עד 7 בערב ללא הפסקה.

המועצה האיזורית הירקון
כפר־מל"ל
דאר הוד־השרון

מכרז 1/73

איסוף אשפה

אנו מבקשים בזה הצעות מקבלנים לאיסוף אשפה בישובי המועצה

את פרטי המכרז אפשר לקבל במשרדי המועצה כל יום בין השעות 8.00—12.00 לפנה"צ.
את ההצעות יש להגיש עד ליום שני 31.8.73, בשעה 11.00 לפני־הצהריים.
אין המועצה מתחייבת לקבל את ההצעה הזולה ביותר או כל הצעה אחרת.

י. זכובסקי — ראש המועצה

המועצה האזורית גזר

דאר נען, טל' 965194 — 963339

מכרז פומבי

בהתאם לסעיף 13 לצו המועצות המקומיות (שרות עובדים), מכריזה בזה המועצה האזורית גזר על משרה פנויה כדלקמן:

מכרז מס' ע/73/2

תאור משרה: קצין ביקור סדיר
דרגת המשרה: בהתאם לכישורים של המועמד
שיעור המשרה: משרה שלמה
תאור התפקיד: מעקב אחר תלמידים בגיל חינוך חובה לביקור סדיר בבתי הספר במועצה.
תנאים אישיים: מורה מוסמך או מרכז בוגר או בעל תעודה תיכונית מושלמת.
ההעסקה עפ"י הוזה מיוחד לשנת הלימודים תשל"ד.
בקשות למכרז יש להגיש להנהלת המועצה עד יום שישי, 31.8.73. טפסים להגשת הבקשות אפשר להשיג במשרדי המועצה ובמינהלים המחוזיים והמחוזיים של משרד הפנים.

דקמוררי משה
ראש המועצה האזורית גזר

למפעל גדול בדרום

דרוש

מכונאי אחזקה

הכישורים הדרושים:
* בוגרי בית ספר מקצועי
* נסיון בעבודות אחזקה תעשייתית

תנאי שכר טובים.

נא לפנות עם פרוט קורות חיים לת. ד. 166, באר־שבע. 84100.

לבימים לצרכי צלום

דרוש

מוכר עם ידע בסיסי

תנאים טובים.

פוטו „יוגנד" בן יהודה 5 ת"א. טל. 56907

בהוד־השרון

דרוש
מחלק עתונים

עם אופניים או קטנוע לשעות הבוקר המוקדמות

לפנות: הירשברג
דרך הרצל 106, הוד־השרון
בית גפני
או בטלפון: 92 41 07

יש לי עניין בדבר

קופת־חולים
מחוז חיפה

תורניות לילה בקופת־חולים מחוז חיפה

א. שעות התורנות
מוסניפים: קרית חיים מזר...
1. בלילות, לרבות לילות שבת ולילות חג מ־8 בערב עד 12 בחצות.
2. מ־12 בחצות עד 7 בבוקר במגן דוד אדום, טלפון 101 ובמפרץ חיפה, טלפון 713232, ראה סעיף 8.
3. בימי שישי ובערבי חג מ־8 עד 5 אחה"צ.
4. בשבתות ובחגים מ־9 עד 11 לפנה"צ ומ־4—5 אחה"צ.

ב. תחנות התורנות
1. מרפאת פרישמן, רחוב פרישמן 4, טלפון 62195 לחברים מהסניפים: פרישמן, אחד העם, שדרות אלים, יפה נוף, דניה, גליקה, ברזילי, באר־לה, תל־עמל, חליסה, ומפרץ גלוות.
2. מרפאת קרית אליעזר, רחוב צה"ל, טלפון 535226 לחברים מהסניפים: קרית אליעזר, סמטת סוקולוב א' 3 טלפון 222121, לחברים מהסניפים: נוה שאנן, ... ורמות רמז.
5. מרפאת קרית חיים מזרחית, טלפון 721331, לחברים צור, קרית אליהו, בת גלים, עין הים, מחנה דוד, וקרים צפריבצ.
3. מרפאת רש במרכז הכרמל, רח' אלונים, טלפון 86868, לחברים מהסניפים: בתן — אחוזה, רס — מרכז הכרמל, הכרמל הצרפתי והמושבה.
4. מרפאת נוה שאנן גלבוע, חית, שיכון עיליוני, קרית ביאליק, קרית מוצקין, קרית שמריהו וצור שלום.
6. מרפאת קרית ים א', שדרות ורדינג, טלפון 721553, לחברים מהסניפים: קרית ים א', קרית ים ב', קרית ים רסקו וקרית חיים מערבית.
7. מרפאת עוזיאל — קרית אתא, טלפון 722384, לחברים מהסניפים: עוזיאל, בן עמי, פינסקר, קרית נחום, קרית בנימין ושיכון התימנים.
8. תורניות לילה מ־12 בחצות עד 7 בבוקר:
א. בתחנת מגן דוד אדום, של צירית חיפה, החברים הגרים בשטח שיפוטה המשתייכים למרפאות המפורטות בסעיפים 1, 2, 3, 4.
ב. במפרץ חיפה „סקטי ביאליק", טל' 713253, לחברים הגרים במפרץ חיפה המשתייכים למרפאות המפורטות בסעיפים 5, 6.
ג. בכל יתר המרפאות בהן חיפה קיימים סדרי תורנות קבועים בהתאם למודעות בלוחות המודעות במרפאות ובאזור התורנות.
ה. תורנות מעבדה:
במעבדה המרכזית שדרות אלים 54, טלפון 532107 לחברים מכל סניפי המחוז.
ח. תורנות למקרים דחופים בשבתות ובחגים כירורגיים לפנה"צ.

שעות תורנות: בימי שישי ובערבי חג מ־4 עד 5.30 אחה"צ, בימי שבת וחג מ־9 עד 11.30 במחלקה הכירורגית רח' אבן סינא 8.

המועצה המקומית מצפה רמון
טל. 057—88014 ת.ד. 1

מכרז העסקה — ע — 1 — 1973

דרוש עובד
לתפקיד מנהל עבודה ראשי

משק פנים, שירותים, תברואה, פיקוח ופיתוח.
העבודה כוללת ניהול צוות עובדים ופיקוח על מבצעים בתחום שטח שיפוט של המועצה.
שיעור המשרה — 0—1.
הדרגה המוצעת — י"ג בדירוג האחיד.
למועמד המתאים ינתנו תנאים מיוחדים.
בדבר פרטים יש לפנות בכתב למשרדי המועצה עד יום 31.8.73.

אליהו שפירא ראש מועצה

משרד העבודה
אגף להכשרה ולהשתלמות מקצועית

דרושים מועמדים

דרושים מועמדים לעבודות הכנה ועריכה של תוכניות לימוד, תכנון תהליכי יצור ולעבודות כתיבה, שרטוט וכו' הדרושות לבחינות הכלרה, במקצועות הכונים בענפים הבאים:

+ רכב ומכונאות רכב + מתכת
+ חשמל + בנין
מקצועות עיוניים בלליים

העבודה תיעשה על בסיס התקשרות הווית. התשלום יבוצע על פי תעריף שכר מוגדר או בכל דרך אחרת, בהתאם להוראות החשב הכללי.

בדבר פרטים נא לפנות למר ב. לוינזון, מנהל המדור לתוכניות למודי משרד העבודה הקריה ירושלים. טל. 02-61141, לשם קביעת פגישה.

המועצה האזורית עמק חפר

מכרז 12/73 — משרה פנויה

למועצה דרוש מנהל חשבונות במשרה מלאה לתפקיד — חשב משכורות

רצוי עם נסיון בהכנת נתונים לתשלום משכורות באמצעות מחשב (ע"י החברה לאוטומציה).
דרגת המשרה — בהתאם לכישורים.
בקשות יש להגיש על גבי טופסים שניתן לקבלם אצל מזכיר המועצה בשעות העבודה ובמינהלים המחוזיים של משרד הפנים, אל מזכיר המועצה האזורית עמק חפר, דאר כפר ויתקין 40200 — לא יאוחר מיום שני 10.9.1973 שעה 12.00 בצהריים.

ת. בן־צבי
ראש המועצה

כפר ויתקין, 24.8.73

לחברת מעבר לים

דרוש

מנהל חברה
לניהול חברה בחו"ל

הקשורה בפרוייקטים חקלאיים ותעשיות
הכשורים הדרושים:

נסיון וידע בניהול פיננסי וניהול אדמיניסטרטיבי בהיקף נרחב.
התמצאות בנושאי משק חקלאיים ובמיוחד בגידולי שלחין.
נסיון בניהול העשיה הקשורה בחקלאות, כושר ניהול משא ומתן עם מוסדות וגורמים שונים.
כושר הבעה בע"פ ובכתב.
כושר בניהול יחסי ציבור.
ידיעת השפה האנגלית על בוריה הכרחית.
על המועמד להיות בעל רשיון נהיגה.

בדבר פרטים נא לפנות לחברה „כבל לים", קרליבך 12 תל־אביב.

סודיות מובטחת

נציבות שירות המדינה

מודיעה על הארכת ההרשמה
למכרז פומבי מס' 1137
למשרת מנהל האגף
לתכנון והנדסה

בדרגה 9 של דירוג המהנדסים
באגף תכנון הנדסה, תל־אביב, משרד הבטחון

הדרישות: השכלה אקדמית באדריכלות או בהנדסה אזרחית (רישום בפנקס המהנדסים והאדריכלים) ונסיון של עשר שנים בתפקידים בכירים בקצועיים וניהוליים, ידיעת השפה האנגלית על בוריה.

* פרטים אפשר לקבל בנציבות שרות המדינה ירושלים ובלשכות המחוזיות.

בקשות יש להגיש בטופס כנדף 1061 בצירוף תעודה השכלה, לנציבות שירות המדינה רח' קפלן 3, ת"ד 91000, ירושלים, או לאחת מלשכותיה המחוזיות תל־אביב הקריה רח' ה' מס' 5, חיפה בבית הממשלה, באר־שבע בבנין משרד הפנים, דרך הנשיאים.

היום האחרון להגשת בקשות הוא י"ג באלול תשל"ג 10.9.1973

למפעל כימי גדול בדרום

דרוש

מהנדס כימי לייצור

* בוגר הטכניון בחיפה, או בעל השכלה מקבילה.
העבודה במשמרות.

השכר ייקבע בהתאם לכישורים.

נא לפנות עם פרוט קורות חיים
לת. ד. 166, באר־שבע 84100.

משרד החוץ
המחלקה לשיתוף בינלאומי

מכרז מס' 73/4

במסגרת פעילות של המחלקה לשיתוף בין לאומי במשרד החוץ

דרוש מועמד
לתפקיד של מרצה בכיר
תכנון ואיכלוס

למכון לטכנולוגיה למוסמכים בארץ דוברת אנגלית באסיה, לתקופה של שנתיים.

תאור התפקיד: הוראה ועיבוד תכניות הוראה בתחומים הבאים: תכנון ופיתוח חברתי, יסודות הסוציולוגיה ואנטרופולוגיה. הכנת הכניות לפתרון או לשיפור בעיות חברתיות באזורים עירוניים וכפריים.
התנאים: כמקובל במשיב משרד החוץ.
המעוניינים מתבקשים לפנות למחלקה לשיתוף בינלאומי במשרד החוץ בכתב בצרוף קורות חיים.

מועד אחרון להגשת הבקשות 15.9.73.

הבקשות תבחנה על פי המקובל ע"י כשי"ב במשרד החוץ.

משרד החוץ
המחלקה לשיתוף בינלאומי

מכרז מס' 73/5

למחלקה לשיתוף בינלאומי במשרד החוץ

דרושים רופאים
לשירות במדינות אפריקה
במקצועות הבאים:

1. רופא כללי בעל נסיון של לפחות שנה עבודה בבית חולים; ידיעה טובה של השפה האנגלית הכרחית.
2. רופא כללי עם נסיון בבריאות הציבור; ידיעה טובה של השפה האנגלית הכרחית.
3. פתולוג (כוונה למחלות שחפת) בדרגת רופא ראשי, בעל נסיון בבעיות אפידמיולוגיה ומניעת שחפת. ידיעה טובה של השפה האנגלית הכרחית.
4. רופא מרדים לתפקיד מרדים ראשי בבית חולים. הכישורים: התמחות באנסטזיה בדרגת עוזר ראשון או רופא ראשי. ידיעה טובה של השפה האנגלית הכרחית.
5. רופא לתפקיד מנהל מחלקת ילדים בבית חולים. הכישורים: התמחות ברפואת ילדים, נסיון בעבודה בבית חולים. ידיעה מושלמת בשפה הצרפתית.

משך השהות משנה עד שלוש שנים.
התנאים: כמקובל במשיב משרד החוץ.
המעוניינים מתבקשים לפנות למחלקה לשיתוף בינלאומי בכתב בצירוף קורות חיים.

מועד אחרון להגשת הבקשות 15.9.73.

הבקשות תבחנה על פי המקובל ע"י כשי"ב במשרד החוץ.

משרד החוץ
המחלקה לשיתוף בינלאומי

מכרז מס' 73/3

במסגרת שליחות של המחלקה לשיתוף בינלאומי במשרד החוץ.

דרוש מועמד
לתפקיד של מרצה בכיר
למדעי המחשב

למכון לטכנולוגיה למוסמכים בארץ דוברת אנגלית באסיה, לתקופה של שנתיים.

דרישות התפקיד: בעל תואר PHD במדעי המחשב או במקצועות קרובים עם ידיעה בשיטות תפעול של CDC 3600. רצוי מאד מועמד בעל נסיון בהוראה בנוהל שיטות ושימוש במחשבים.
שפת ההוראה אנגלית. ציוד המחשבים CDC 3600 — 65K.
התנאים: כמקובל במשיב משרד החוץ.
המעוניינים מתבקשים לפנות בכתב למחלקה לשיתוף בינלאומי בצרוף קורות חיים.

מועד אחרון להגשת הבקשות 15.9.73.

הבקשות תבחנה על פי המקובל ע"י כשי"ב במשרד החוץ.

Fine

לבני פרינה (ישראל) בע"מ
דרושים מכונאים
למכונות תפירה תעשיתיות

(אוניון ספשל רימולדי)
Union Special Rimoldi

תנאים מצויינים לאנשים המתאימים.

למועמדים המתאימים תינתן אפשרות ארוכה להשתלמות במפעליהם באיטליה, שוויץ ובארה"ב.

לפנות: ת. ד. 8199, ירושלים, או טלפונית 02-30469.

למפעל גדול בדרום

דרוש

מנהל חשבונות עצמאי

הכישורים הדרושים:
* כתה 3 לפחות בהנה"ח
* נסיון של 3 שנים לפחות כמנה"ח
* ידיעת השפה העברית על בוריה
* ידיעת השפה האנגלית רצויה

השכר ייקבע בהתאם לכישורים האישיים.
המעוניינים יפנו עם פרוט קורות חיים לת. ד. 166, באר־שבע 84100.

המחבלים מלבנון פנו לבג"ץ

טוענים נגד שיפוטם בארץ

10 מחבלים שנתפסו על ידי כוחות צה"ל בדרום לבנון ו־הועמדו לדין בארץ באשמת חברות ואימונים בארגוני ה־טרור, פנו אתמול לבית־המש־פט הגבוה לצדק, בבקשה להו־רות לבית המשפט הצבאי ב־לוד, שלא לקיים את משפטם עקב חוסר סמכות.

העותרים, שהם אזרחי עיראק, סוריה, ירדן, לבנון ונסיכות קטר, מציינים בעתירה שהגישו באמ־צעות עורך־הדין א. ברקאי, עלי ראפע ופיליציה לנגר, כי הם נת־פסו על ידי כוחות צה"ל ב־16.9.72 בדרום לבנון, והובאו ל־ארץ בניגוד לרצונם.

הם הועמדו לדין בבית המשפט הצבאי בלוד באשמת אימונים צב־איים, נשיאת כלי־נשק וחברות בהתאחדות בלתי־מותרת, ונעצרו עד תום ההליכים המשפטיים. לפני כחודש, בעת הדיון בכתב־האי־שום נגדם, ובמהלכו טענו פרק־ליטיהם כי לבית־המשפט אין סמ־כות לדון אותם. טענה נדחתה על ידי השופטים.

בעתירתם טוענים הנאשמים, כי הובאו לישראל חרף רצונם ובלי שהוסגרו על ידי לבנון, בה הת־גוררו קודם הבאתם לישראל. ול־פיכך נוגדת העמדתם לדין את משפט־העמים. הם מציינים, כי בהתאם לעבירות בהן הואשמו, לא פגעו כלל במדינת־ישראל, ב־בטחונה וברכושה, ובכל אינטרס חיוני אחר שלה. ולכן לא חל על ישראל „עקרון ההגנתונות" המוכר במשפט הבין־לאומי.

בסיום העתירה נאמר, כי סעי־פי כתב־האישום לא פורסמו ב־לבנון ולכן לא היתה לעותרים כל אפשרות לדעת על קיומם.

„החלת עקרון העומיות על לב־נון יוצרת מצב של אנדרלמוסיה, שכן איש שם לא ידע ולא יכול היה לדעת מה מותר ומה אסור, על־פי חוקים שנתפרסמו בישראל, ולפיכך אי־אפשר לצפות מהעות־רים שיהיו שומרי־החוק הישראלי".

העתירה תובא היום בפני שופט תורן, כדי שיחליט אם להוציא צו־על־תנאי כמבוקש, או להעב־ירה לדיון בפני הרכב של שלו־שה שופטים. (ע)

נסתיימו קורסי משטרה צבאית

במסדר חגיגי נסתיימו אתמול קורס קצינים, קורס שוטרים ו־קורס שוטרות במשטרה הצבאית. קצין משטרה צבאית ראשי תת־אלוף ג. ורדי קיבל את המס־דר והשתתף את דרגות העיטור המצטיינים: סג"מ מיכאל קולבן, השוטרת רב"ט חיותה גולדשטיין והשוטרים רב"ט אביר אמרני ו־רב"ט מרדכי בר־טיקה.

בדברי הברכה למסיימים הדגיש תא"ל ורדי את הצורך להקפיד על המשמעת, ואמר: „יחידה הקפ־פידה על לבוש חייליה יודה ופו־געת טוב יותר מיחידה שחייליה מרושלים."

בתום הטקס, בו נכחו הורי ה־מסיימים ואורחים, ערכו הבוגרים תרגילי־סדר מרשימים לצלילי הז־מרת.

100 מיליון ל"י הושקעו בטיהור שפת־הים של ת"א

100 מיליון ל"י הושקעו עד היום במפעל השפכים של תל־אביב, שעם השלמתו בחודש ה־קרוב תטוהר כליל שפת הים ב־תל־אביב, מרחוב טרומפלדור ועד בת־ים — אמר ראש העי־ריה י. רבינוביץ בפגישה עם כ־200 אנשי כלכלה ומשק.

רבינוביץ ציין, כי הושלמו כבר כל העבודות במפעל השפכים ב־חולות ראשל"צ, ונתקבל גם האי־שור מהוועדה המחוזית לאתר ש־בחרו כל ההתנגדויות של גופים שונים להפעלתו, ובימים הקרובים יוחל בהזרמת כל השפכים של דרום ומרכז העיר למפעל הנ"ל.

ראש העיר הוסיף ואמר, כי ב־4 השנים הבאות ישקעו עוד כ־250 מיליון ל"י במפעל השפכים הקונ־בנציונלי, מפעל שיקלוט לתוכו את השפכים של כל ערי גוש־דן ה־מוזרמים כיום לים־התיכון ליד רידינג. עם השלמת מפעל זה תטו־הר כל שפת הים של תל־אביב.

ראש העיר אמר, כי אלה הטוע־נים שיש בידם פתרונות קסמים לטיהור שפת הים של תל־אביב תוך שלושה חודשים, אינם יודעים על מה הם שחים וכי דיבורים כגון־אלה מעידים על בורות וצי־ניותם של משמיעיהם.

חוזה להקמת בנין לבית־הספר לפיזיותרפיה בבית החולים „אסף הרופא" בצריפין נחתם ה־שבוע. בשלב ראשון ייבנו שתי כיתות בהשקעה של 60.000 דולר, תרומת ארגון הדסה־ויצ"ו קנדה.

שכירי „דן" נפגשו עם בן־אהרון

מאת סופרת „דבר" בתל־אביב

בעקבות הפגישה עם מזכיר ה־הסתדרות י. בן־אהרון, קיימו את־מול הנהגים השכירים ב„דן" הת־ייעצויות על הפסקת שביתתם. ש־נמשכה עד שעת הערב המאוח־רת. בעת מסירת הידיעה טרם נתקבלה החלטה.

לסופרת „דבר" נודע, כי מזכיר ההסתדרות בן־אהרון הבהיר ל־חברי ועד הנהגים השכירים ב־„דן", שאין לקיים שביתה בלתי־מאושרת ויש לאשר קיום השביתה לפני פתיחתה. הוא תבע מהשוב־תים לחזור לעבודה תקינה ואמר, כי רק לאחר הפסקת השביתה תטפל ההסתדרות בענין תנאי עבודתם. בפגישה השתתפו בין־השאר חבר הוועדה המרכזת עמוס דגני, מזכיר מ. פ. ת"א־יפו אורי אלפרט.

ועד הנהגים השכירים ב„דן" קיים במשך כל שעות היום מג־עים עם גורמים שונים ובשעות הערב עמדה להתכנס אסיפה כדי להחליט אם להפסיק את השביתה ולהמשיך את המאבק על־ידי משא ומתן באמצעות ההסתדרות. בחוגי ההסתדרות התרשמו, כי השוב־תים נכנסו למבוי סתום, אינם יודעים כיצד לצאת ממנו ובמצב זה קובעות יותר הרגשות מאשר ההגיון.

יתר העובדים השכירים ב„דן" קיימו אתמול פגישה עם נציגי הנהלת „דן" ובאי כוח מזכירות מועצת פועלי תל־אביב־יפו. הצ־דדים יצגו את עמדותיהם בענין תנאי העבודה של קבוצות השכי־רים ב„דן". לא הושגו מסקנות ו־הדיון יימשך הבוקר.

גננות פרטיות הכריזו שביתת־שבת במשרד החינוך והתרבות

מאת סופר „דבר"

כ־100 גננות פרטיות הכריזו אתמול על שביתת־שבת בלש־כת מנכ"ל משרד החינוך. ה־גננות הודיעו שילונו בלשכת המנכ"ל ובחדרים הסמוכים. הן דורשות לשלב את הגנים ה־פרטיים במערכת החינוך הכל־לית לגיל הרך ולקבוע שכר־לימוד ריאלי.

הגננות טוענות, שהרשויות המ־קומיות מקימות גני־ילדים בסמוך לגנים הפרטיים. הגנים קולטים את בני ה־5, עליהם חלה חובת הלימוד בגן. לעתים נשארים מקומות פנויים בגנים העירוניים ואז קולטים בהם גם בני שלוש וארבע. ההודעות נשלחות להו־רים באיחור, לפעמים אחרי הח־גים, וכתוצאה מכך מוציאים הו־רים את ילדיהם מהגן הפרטי אחרי שנרשמו בו.

הגננות הפרטיות תובעות לש־לב את הגנים הפרטיים במערכת הציבורית. המדובר בגננות מוס־מכות המוכנות לפתוח את הגנים לפני המפקחים. הגננות טוענות, שבקשתן לפיקוח נדחות בגלל מחסור בכוח־אדם.

בשעתו הוציא משרד החינוך צו המקפיא את שכר הלימוד בגן ואסר על הגננות לבטל הנחות שנתנו. אחרי פגישה עם מנכ"ל משרד החינוך הוקמה ועדה לבדי־קת שכר הלימוד, אך זו לא הו־ציאה מסקנות. הגננות תובעות שוועדה נייטרלית תקבע את עלות הילד בגן.

אתמול נפגשו הגננות עם מנכ"ל משרד החינוך שהבטיח תשובה עד יום ב' ולאחר מכן הסכים לקיים הבוקר „ישיבה כדי לדון בגובה שכר הלימוד.

המערך בחיפה עשה מחווה למפלגות הקטנות

ח"כ משה שחל, רכז מטה הב־חירות של המערך בחיפה, מסר אתמול על מחווה של המערך כל־פי המפלגות הקטנות בעיר. כדי לאפשר להן ייצוג בכל ועדות ה־קלפי. החליט לדבריו המערך ב־חיפה לוותר על חלק מהייצוג ה־מגיע לו בוועדות הקלפי לטובת המפלגות הקטנות שעל־פי האחוז־זים הנהוגים בקביעת יושבי־הראש וחברי ועדות הקלפי לא היו זוכות לייצוג נאות ב־60 קלפיות לפחות.

תא"ל נתן שרוני — קצין תותחנים ראשי

תא"ל נתן שרוני יתמנה ב־31.8 קצין תותחנים רא־שי, במקומו של תא"ל אריה לוי, העומד להתמנות בקרוב לתפקיד בכיר במטה הכל־לי, — על כך מודיע דובר צה"ל.

תא"ל נתן שרוני

תא"ל נתן שרוני נולד ב־1934 בפתח־תקוה. הוא בוגר ביה"ס ה־תיכון ע"ש ברנר בפתח־תקוה.

בצה"ל — מאז 1952. בתום שנת שירותו הראשונה סיים קורס־קצינים בסיור וב־1953 הוכשר כ־קצין תת"מ ועבר השתלמות קצי־ני ג. ס.

ב־1953 ועד מבצע „קדש" שי־מש בתפקידים שונים בחיל ה־תותחנים. בין השאר: קצין סו־ללה, קצין עמדת תותחים, כמפקד סוללה בגדוד מרגמות, מדריך ב־קורס קציני תת"מ וקצין ניהול־אש. במבצע „קדש" פיקד על סוללת־תותחים.

ב־1957 סיים קורס מפקדי פלו־גות־שריון ושימש כמלא־מקום. סגן מפקד גדוד תת"מ. באותה שנה נשלח להשתלמות בביה"ס להתותחנות של צבא ארה"ב (פורט סיל).

בשובו ארצה, בראשית 1959, הדריך בקורס קציני תת"מ ושימש תקופת מה כמפקד פלוגה. ב־1960 נתמנה לסגן מפקד גדוד תותחנים מתנייע.

בין השנים 1961—1963 שימש קצין אג"מ באגד ארטילרי. ב־1964 סיים את ביה"ס לפיקוד ומטה, ומאז ועד שנת 1966 פיקד על גדוד תותחים מתנייעים 155 מ"מ.

הדריך כשנה בביה"ס לפיקוד ומטה.

במלחמת ששת הימים היה מג"ד בחיל התותחנים והשתתף בפרי־צה לרמת הגולן. בתום המלחמה נתמנה למפקד אגד ארטילרי, וב־תפקיד זה שימש עד שנת 1970. בין השנים 1970—1972 שימש סגן ראש מה"ד לתורת־לחימה. ביולי 1972 הועלה לדרגת תא"ל ושימש, עד למינויו הנוכחי, כ־ראש מטה פיקוד הדרום.

נשוי ואב לשתי בנות.

תא"ל אריה לוי

נולד בשנת 1933 בהונגריה. עלה לישראל ב־1949 במסגרת עליית הנוער. התגייס לצה"ל ב־1950 ולאחר סיום קורס קציני־תותחנים הוצב לתפקידים שונים בגדודי ארטילריה ובמערכת ההדרכה.

תא"ל אריה לוי

במבצע „קדש" שימש מפקד סוללה, לאחר מכן היה מג"ד גדוד ארטילריה מצנחת ומפקד גדוד ארטילריה מתנייע. במלחמת ששת הימים היה מפקד התותחנים בפי־קוד הצפון והשתתף בקרבות בצ־פון הגדה וברמת הגולן.

לאחר תקופת השתלמות באר־ה"ב, בה סיים קורס מתקדם לקצי־ני תותחנים וקורס קצינים לטילי „הוק", מונה למפקד ביה"ס ל־תותחנות ולאחר מכן לראש מחל־קת תכנון וארגון במטה הכללי. בשנת 1971 מונה קצין תות־חנים ראשי.

בוגר קורסים שונים בצה"ל: מפקדי פלוגות־שריון, קורס קומנ־דו רגלית, וקורסי ארטילריה מת־קדמים. בוגר ביה"ס לפיקוד ומטה. אב לבן (14) ובת (7).

בן 15 מואשם ברצח אחותו

נער בן 15 מאום אל־פחם מוא־שם ברצח אחותו בחנק על רקע שמירה על כבוד המשפחה.

סגן פרקליט מחוז חיפה עו"ד י. רשף הגיש אתמול כתב־אישום נגדו לבית המשפט המחוזי בחיפה. התביעה טוענת כי הקטין חנק ב־29 ביולי למוות את אחותו, בת 18, ולאחר מכן הסגיר עצמו ל־משטרה. על פי כתב־האישום נישאה האחות בתחילת שנת 1973 וכעבור מספר חדשים התגרשה ושכרה חדר בתל־אביב. הצעירה סבלה ממחלת־נפש והיתה מאושפזת בבית החולים בעכו עוד לפני נישואיה.

התביעה מאשימה את הקטין ב־רצח בכוונה תחילה. (ע)

תא"ל ד"ר אלעזר ברק — קצין חימוש ראשי

אל"מ ד"ר אלעזר ברק יתמנה ב־31.8 לקצין חימוש ראשי, במקומו של תא"ל חיים דומי, המסיים את שי־רותו הפעיל בצה"ל. עם קבלת תפקידו יועלה אל"מ ברק לדרגת תת־אלוף.

אל"מ ד"ר אלעזר ברק

אל"מ ד"ר אלעזר ברק נולד ב־1934 בוילנה (פולין). עלה לארץ בהיותו בן שנה ואת השכלתו התיכונית רכש בחדרה. הוא גויס לצה"ל ב־1952 ונשלח, במסגרת העתודה האקדמאית, ללימודים ב־פקולטה להנדסת מכונות בטכניון בחיפה.

בסיימו, בקיץ 1956, את לימודי־ההנדסה, הוצב לחיל החימוש, ו־ערב קרבות מבצע „קדש" נטל חלק בקליטתו ובהכשרתו של ציוד הרכש.

בין השנים 1956—1962 מילא מיגוון של תפקידי פיקוד ומטה בחיל.

בשנת 1962 יצא לארה"ב, להמ־שך לימודיו, ובסיומם זכה בתואר מוסמך למדעים ותואר דוקטור למדעים בהנדסת מכונות מטעם המכללה הטכנולוגית של מס־צ'וססס.

במלחמת ששת הימים שימש כ־קצין לתפקידים מיוחדים, שנת־לווה אל הכוחות שבצפון אוגדת־טל.

לאחר שמילא תקופת־מה תפקיד בכיר נוסף במפקדת קצין חימוש ראשי, נתמנה, בראשית 1970, לעוזר הטכני של קצין חימוש ראשי, ולאחרונה שימש כסגנו. נשוי ואב לבת.

תא"ל חיים דומי

נולד ב־1928 בחיפה. בוגר בית־הספר „הריאלי העברי" בחיפה. בשנת 1946 התגייס לפלמ"ח, ובמלחמת העצמאות מילא תפקידי פיקוד שונים בגדוד השלישי של חטיבת „יפתח". השתתף בפשיטה העמוקה על הכפר כאסא, בקרבות הגליל, בכיבוש לוד ובמבצע „דני". השתתף במבצע „יואב", בו נפצע בעת פריצת הדרך לנגב. לאחר מכן סיים קורס מג"דים ושימש בתפקיד של סגן מפקד גדוד.

ב־1950 השתחרר מצה"ל, כדי ללמוד הנדסת מכונות בטכניון. ב־1958 עבר קורס לניהול מפ־עלים באנגליה.

ב־1961 נתמנה לסגן קצין חי־מוש ראשי, ובתפקידו זה שימש שלוש שנים. לאחר מכן יצא ל־ארה"ב ללימודי תואר שני באונ־יברסיטת קולומביה.

תא"ל חיים דומי

בשובו ארצה, אוגוסט 1966, נת־מנה לקצין חימוש ראשי. בתפקיד זה שימש שבע שנים, בכלל זה במלחמת ששת הימים. אב לבת.

תובעים מקום ריאלי בכנסת לישראל גיל

מאת סופר „דבר"

בכינוס תא הקואופרציה של מפלגת־העבודה, שנתקיים השבוע במרכז הקואופרציה, נבחרו מו־עצה והנהלה, מתוך נציגי הקואו־פרטיבים ליצרנות לתחבורה ול־שירותים.

הוחלט, כי ההנהלה והמועצה של התא יפעלו נמרצות בתקופות ה־בחירות להסתדרות, לכנסת ול־רשויות המקומיות. במטרה להביא את כל חברי הקואופרטיבים ל־הצבעה בקלפי.

כן החליט הכינוס לתבוע מ־מפלגת־העבודה מקום ריאלי ב־רשימת המערך לכנסת לישראל גיל, יו"ר תמיכת התחבורה ויו"ר מזכירות „אגד", כנציג הקואופר־ציה.

באסיפה של 500 חברי קואו־פרטיבים בחיפה, בה השתתף שר־העבודה י. אלמוגי, נתקבלה גם התביעה לצריין מקום בטוח ב־רשימה לי. גיל.

נעצרו עוד שלושה עובדי „דן" בפרשת המעילה

שלושה עובדי קואופרטיב „דן" נעצרו אתמול בבית משפט השלום בתל־אביב ל־10 ימים כחשודים בעריכת רישומים כוזבים על רחי־צת אוטובוסים. אשר נמסרו תמו־רת שלמונים לקבלן הבבצע את הרחיצה בחניון „גלי גיל".

כזכור נעצרו בשבועות האחרו־נים שני חשודים באותה פרשה. לעתה טוענת המשטרה כי השלו־שה קשרו יחד עם השניים קשר כדי להוציא כספים מן החברה על ידי רישומים כוזבים של רחיצת אוטובוסים, שלא בוצעה למעשה. שלושת החשודים הם נפתלי קירש, אהרן שכטר ובתי דודון.

לבית יוסף שורץ
מזל טוב ושפע ברכות
לנשואי הבת
אילנה עב"ל
משפחת שמואל הברפלד

לחברים
רות ויגאל אלון
שלוחה ברכת
תנועת מושבי העובדים בישראל
לנשואי הבן
יפתח עם בח"ל שינקה

לחברה פנינה וסרמן
ברכת מזל־טוב
לנשואי הבן עם בח"ל
בית „דבר"

החל מ־28.8 יום ג'
תחל מכירת ספרי ליכוד
משעה 8 בבוקר עד 7 בערב ללא הפסקה.
נצלו את השעות השקטות (1—3) לקניותיכם ותזכו בשרות אישי וסבלני.
ספרית הפועלים
אלנבי 73
תל־אביב

קולך קובע!
השתתף בבחירות לועידת ההסתדרות ה־12
11.9.73

מועצת פועלי חיפה
המחלקה לתרבות ולחנוך

מתוך לוח ארועי השבוע:

בי"ס לפעילים
(בשיתוף המרכז לתרבות ולחינוך)
שבת 25.8.73 יום עיון לעובדי „הצרכן" בעין השופט — הח' א. אפרת
שבת 25.8.73 יום עיון לעובדי הוטי חשמל — י. גלזמן, י. מגר, א. בורשטיין
שבת 25.8.73 יום עיון לעובדי תעשיה זעירה — ח"כ מ. שחל, י. סיגאוני, ב. רז
יום שלישי 28.8.73 יום עיון לגימלאי „אגד" — י. קיסר.

במקומות עבודה
יום שלישי 25.8.73 לעובדי המשביר המרכזי — לרמת הגולן.

בביתנו
מוצ"ש 25.8.73 שעה 8.00 בערב „החייט ואשת הסנדלר" — ערב בלדות ושירי עם לעובדי משרד הבטחון
יום ראשון 26.8.73 שעה 8.00 בערב „החייט ואשת הסנדלר" — ערב בלדות ושירי עם לעובדי צה"ל
יום שני 27.8.73 שעה 6.00 בערב מיפגש עובדים סוציאליים
יום רביעי 29.8.73 שעה 2.30 אחה"צ מסיבה לילדי עובדי סולל־בונה
יום חמישי 30.8.73 שעה 8.30 בערב מועדון חברותי לאקדמאים צעירים
יום חמישי 30.8.73 שעה 8.30 בערב רקודי עם ועמים בהדרכת משה אשכנזי

בסניפים ובשכונות
יום ששי 24.8.73 שעה 7.30 בערב הר הכרמל „אורנים" — רקודי עם לנוער
יום ששי 24.8.73 שעה 8 בערב טירת הכרמל בית ההסתדרות — ערב צעירים
יום ששי 24.8.73 שעה 8 בערב רכסים בית אשכול — ערב צעירים
יום ששי 24.8.73 שעה 8.30 בערב קרית אתא „מועדי" — ערב עולים צעירים
יום רביעי 29.8.73 שעה 7 בערב בית אבות כרמל — ערב חברותי
יום חמישי 30.8.73 שעה 4.30 אחה"צ קרית מוצקין „ביתנו" — פינת נוער.

הצגות לפועלים
ב„שביט"
25.8.73 — פסטיבל הגשש
31.8.73 — סליחה, טעות ברצח
ב„אורה"
24.8.73 — יהורם גאון
31.8.73 — פאפא לאון
כרטיסים להשיג בבית הפועלים הדר מס' 104 בימים א'—ו', בשעות 10—12 לפנה"צ, 16—18 אחה"צ (פרט ליום ד') וב„אורנים" הר הכרמל.

ליפה אבן־טוב ובני המשפחה
תנחומים במות האב
אליהו מוזיקנט ז"ל
בית מעגן מיכאל

במלאות עשר שנים לפטירתו של בעלי, אבינו וסבנו היקר הבלתי נשכח
שמואל דרורי (דובשטר) ז"ל
תתקיים אזכרה על קברו בבית הקברות בקרית־שאול ביום שלישי, ל' אב תשל"ג (28.8.73).
ידידים, חברים, מוקירי זכרו, ויוצאי דוניץ וקמניץ פודולסק, נפגשים ליד בית המנות, רח' מלצ'ט 25 ת"א, ב־4 אחה"צ.
הסעה תצא מהמקום לבית העלמין.
המשפחה

בצער רב וביגון קודר אנו מודיעים על פטירת יקירתנו
דבורה זייפמן ז"ל
הלוויה תצא היום יום ו' כ"ו באב תשל"ג 24.8.73 בשעה 11.30 מהבית הציבורי כפר גבתון לבית הקברות החדש ברחובות. אוטובוס יצא בשעה 11.30 מהבית הציבורי בכפר גבתון.
נא להמנע מביקורי תנחומים.
המשפחה

צעדת שלושת הימים תשל"ג
17.9.73 - 19.9.73
סיום ההרשמה נדחה ל־31 אוגוסט 1973
לאחר מועד זה לא יתקבלו צועדים נוספים.
טפסי הרשמה ניתן לקבל בכל בתי הדואר בארץ.
קבוצות נוער המעוניינות להשתתף בצעדה — באמצעות הגדנ"ע — מתבקשות להתקשר בהקדם האפשרי עם פיקוד הגדנ"ע.
מפקדת הצעדה
ד. צ. 1010

כשהעיר אינה מתוכננת לתחבורה...

באדיבות המוזיאון לתולדות תל־אביב יפו

...יש לתכנן תחבורה לעיר!

רח' ביאליק.
כך נראה רחוב ביאליק בשנות ה־20...
הרחובות נשארו צרים כשהיו.

הנהלת קואופרטיב
המחלקה ליחסי צבור

...יור־הלימודים ...ל מזכיר או"ם

...זכיר או"ם ד"ר קורט ואלדהיים יפתח ביום א' הקרוב את ...רו במזרח התיכון, ולפי התכנית שפורסמה יבקר תחילה ...ריה ובלבנון, אחר־כך בישראל ולבסוף במצרים ובירדן. ...אל תקדם בואו בברכה על סמך הגדרת מהות ביקורו: ...ור־לימודים", שמטרתו לאסוף מידע על עמדות הצדדים ...בסוך.

...סיכויים שמידע זה ישמש לד"ר ואלדהיים בסיס להתייאת ...קידו של או"ם בקידום הסדר־שלום באזור אינם רבים. שלי־ ...ז יארינג נכשלה למעשה. ההחלטה 242 כורסמה על־ידי ...לטות קיצוניות של עצרת או"ם, ורק הווטו האמריקאי הי־ ...רון במועצת־הבטחון מנע חיסולה הרשמי. בעצם ימי סיורו ... ד"ר ואלדהיים באזורנו ידון מוסד אחר של או"ם, הארגון ...ין־לאומי לתעופה אזרחית במושב־המליאה שלו ברומא, ...דרישת מדינות־ערב ותומכיהן להחלטה חד־צדדית קיצונית ...פת נגד ישראל — החלטה העלולה להרחיק את או"ם עוד ...ר מכל סיכוי לשמש גורם בהסדר, בייחוד לאחר שהשלים ...הכשלת הוועדה המיוחדת שהקים למניעת הטרור האווירי ...רבי. גם הימנעות ד"ר ואלדהיים מלנקוב בשמה של ירוש־ ...ם בתור יעד ביקורו בישראל מעידה על חוסר היכולת של ... נציג או"ם לאובייקטיביות.

...כל המידע שיאסוף האורח בישראל בדבר עמדותיה יתמצה ...ביעה בסיסית אחת, והיא: שרק מו"מ בין הצדדים, ללא נסי־ ... כפייה מן החוץ, יאפשר התקדמות להסדר־שלום. אם לא ...פיק לו הבהרה כזו מצד ישראל, מוטב שיקשיב לתשומת־ ...ו גם את דבריו של מיניסטר־החוץ האמריקאי ויליאם רוג'ר־ ...ס, שערב הגשת התפטרותו חזר ותמך בצורה תקיפה בעמ־ ...ה זו של ירושלים. למרות כל הדיבורים על משבר־האנרגיה ...ל שינוי במדיניות וואשינגטון מסיבות אחרות. אם יכולה לצ־ ...ת תועלת כלשהי מסיורו באזור, הרי זה רק במידה שיעביר ...דינות־ערב את המידע שיקבל בישראל על הברירה היחידה ...ומדת לפניהן.

...רכות לרומניה ...יום חגה

...מניה חגגה אתמול את יום השנה לשחרורה. כשברכות ממז־ ...ח וממערב מציפות את ארמון הנשיא בבוקרשט. אין מדינה ...יה בעולם הזוכה למידה כזאת של אהדה והערכה בשני ...ושים כאחד ובעולם השלישי כרומניה הסוציאליסטית. אולם ...שראל סיבה מיוחדת לשגר ברכות חמות אל העם הרומני ...ל נשיאו ניקולאי צ'אושסקו, ביום החג הלאומי.

כאשר כל מדינות אירופה המזרחית, וברה"מ בראשן, החליטו לחסל את שגרירויותיהן ואת צירויותיהן בתל־אביב, הפגינה בוקארשט את עצמאותה על־ידי השארת צירה בישראל. תוך זמן קצר אף הועלתה הנציגות הרומנית לדרגת שגרירות ונעשו מאמצים מבורכים לפתח את קשרי הסחר והכלכלה בין הרפובליקה הסוציאליסטית הרומנית לבין מדינת ישראל. פיתוח הקשרים אינו מצטמצם בדרג הממשלתי הרשמי ובתחום הכלכלי. שני העמים לומדים להכיר זה את זה מקרוב, על־ידי ביקורים המוניים הדדיים: השנה מבלים קרוב לעשרת אלפים ישראלים חופשה נעימה וזולה יחסית ברומניה וכ־אלפיים איש באים אלינו מרומניה, לביקורים משפחתיים ולטיול, כדי לעמוד על הנעשה אצלנו.

זהות דעות ועמדות איננה תנאי בל־יעבור לקיום יחסים תקינים ואף ידידותיים. זאת מוכיחים קשרינו עם רומניה, מדי יום ביומו. אין דבר לגיטימי ואף טבעי יותר מהבדלי השקפה ומשוני המשטרים, הכלכליים והפוליטיים. רומניה וישראל מפגינות קבל עולם, כי בכל אלה אין משום מכשול לדו־שיח פורה ומתמיד וליחסי שיתוף־פעולה. בכך נעוץ הערך המופתי של קשריהן, לא רק לשתי המדינות עצמן כי־אם גם לחברה הבין־לאומית בכללה.

שותפות הלקוחות במפעל ההרכבה

נראה, כי הרעיון בדבר השתתפות הקואופרטיבים לתחבורה בהרכבת האוטובוסים ראוי ליחס חיובי יותר משגילה שר־התחבורה.

התכנית הועלתה לראשונה על־ידי מרדכי צופר המנוח, מי שהיה מנהל אגף הכספים ב„אגד", עוד בעת שחברת „ליילנד" הבריטית שלטה למעשה במפעל באשדוד. נימוקו העיקרי של צופר היה שאגודות וחברות התובלה הן הלקוחות העיקריים של המפעל, ומן הדין איפוא, כי תינתן להן השפעה בקביעת סוג הרכב המורכב ובהתאמתו לצרכי המשתמשים.

נימוק זה כוחו יפה גם היום, כשהבעלות על מפעל ההרכבה השתנתה. המעמד המונופוליסטי למעשה של המפעל מרתיע ללקוחות אפשרות לרכוש רכב אחר, אם זה המורכב באשדוד אינו עונה לצרכיהם. כך היה הדבר בימי „ליילנד" וגם כיום אינו שונה. השתתפותם של המשתמשים — ולא רק „אגד" ו„דן" אלא גם מובילי משאות — תהווה תרומה לשיפור הרכב וערובה לאיכותו. מאחר שהם הלקוחות העיקריים, הרי שיקפידו הקפדה רבה שלא לקפח את הלקוחות, כלומר את עצמם.

לאור מציאות זו קשה להבין מה פסול מצא שר־התחבורה בהצטרפות „אגד ו„דן" כשותפים להרכבת כלי־הרכב. ואם גם נקח בחשבון את הנסיונות המוצלחים הרבים של שותפות בין הון ציבורי ופרטי, הרי שאין גם מניעה „אידיאולוגית" לכניסת הקואופרטיבים לשותפות.

„הכוכב" במקום החובב

מאת ישראל לנדרס

אם כי ויליאם רוג'רס כיהן למעשה כארבע שנים כשר החוץ של ארה"ב לא יצא מעולם מחזקת חובב העוסק בדיפלומטיה. לעתים קרובות היה רוג'רס, כי אין הוא בקיא בתחום העניינים שהוא מופקד עליו. וכאשר היה משיב לשאלות כתבים היתה מתגבשת לדבריו לא פעם נעימה של היסוס, כאילו אינו בוטח בעצמו. מבחינה זו הנרי קיסינג'ר הוא היפוכו הגמור של רוג'רס. יועצו של הנשיא לעניני בטחון לאומי, שמונה עתה גם לכהונת שר החוץ, הוא איש מקצוע במדרגה ראשונה. פרופסור קיסינג'ר, איש האוניברסיטה הרווארד, הוא היהודי הראשון שאינו יליד ארה"ב, העתיד למלא תפקיד רם־מעלה כזה ברשות המבצעת. הוא הגיע למעמד אך ורק בזכות כשרונותיו וידיעותיו המקיפות בעניני חוץ ובטחון. גם אלה החולקים על דעותיו מעריכים מאד את כושרו. למעשה, מילא קיסינג'ר את תפקיד שר־החוץ אף לפני שניתן לו התואר הרשמי. וכל אימת שהיה צורך להסביר את מדיניות הממשל או להצדיק אותה בפני עצרה מכונסת — לא היה דובר מוסמך יותר כפרופסור קיסינג'ר — ה„כוכב" של צמרת הממשל.

בראשית כהונתו של ניקסון, כאשר הודיע על מינויו של רוג'רס לכהונת שר החוץ, קשה היה לשער, כי כך יתגלגלו הדברים. רוג'רס היה אחד מידידיו הקרובים של הנשיא שעמד לימינו בעיתות משבר. ניקסון העריך מאד את כושרו של רוג'רס המשפטן בניהול משא־ומתן. והיות והנשיא הודיע, כי מטרת מדיניות החוץ שלו היא „משא־ומתן במקום עימות", הניחו הכל, כי הוא מייחד תפקיד ראשון־במעלה לידידו רוג'רס בניהול משא־ומתן זה. אך לא ארכו הימים, עד שנתגלה, כי האיש הגבוה, הנאה והחייכן העומד בראש משרד החוץ ממלא תפקיד פחות במעלה בגיבוש המדיניות, בעוד שהיועץ הנרי קיסינג'ר מאפיל עליו בכוח אישיותו וכשרונותיו. סנטורים, חברי־קונגרס, שגרירים ועתונאים ידעו, כי מי שמבקש להבין את המדיניות האמריקאית או להשפיע עליה חייב לשוחח עם קיסינג'ר. ומלבד במסגרת הקשרים הפורמאליים עם משרד החוץ היה ברור, כי חשיבות רבה יותר נודעת לקשרים עם קיסינג'ר ועוזריו במועצה לביטחון לאומי. עובדי מחלקת המדינה היו הראשונים לעמוד על מעמדו הנמוך של משרדם ככל שגדלה השפעתו של קיסינג'ר. תחושתם היתה, כי הם כעין גלגל חמישי במכונה וכי אינם תורמים דבר למהירות הנסיעה או לכיוונה. ההרגשה הרווחת בוואשינגטון היתה, כי מעולם לא ירד משרד החוץ לדרגת שפל כמו בימיו של רוג'רס. במאבק המתמיד על השפעה ועמדות־כוח המתנהל בצמרת הממשל לא יכול להצליח אדם שאינו תקיף נוקשה ובעל אמביציות. רוג'רס הוא אדם חביב ונוח לבריות. אך הוא אינו תקיף והוא אינו מוכן לעבוד 16 שעות ביממה. הוא רצה להותיר לו זמן גם למשחק ולבילוי חברתי. ואדם שלא היה בקי במדיניות החוץ אינו יכול להרשות לעצמו לבעוט בעבודה אם רצונו לשמור על מעמדו. ורוג'רס זכה איפוא לאהדה ולחיבה, אך לא להוקרה ולהערכה.

אם כי בעבר היה הנשיא האיש האחראי לניהול מדיניות החוץ, גילו שרי חוץ קודמים מידה רבה יותר של תקיפות ועצמאות. הם הרבו תרומה לגיבוש המדיניות ומשרדם הוא שהיה מבצע אותה. ואילו בימיו של רוג'רס לא זו בלבד שצומצם תפקיד מחלקת המדינה בעיצוב המדיניות אלא שגם ביצוע המדיניות בתחומים העיקריים ניטל מעובדי משרד החוץ. הבית הלבן ומטהו של קיסינג'ר במועצה לבטחון לאומי הם שיזמו והוציאו לפועל את התפנית המדינית ביחס לבריה"מ ולסין והם שהגשימו את ההתנתקות מוויטנאם. בפגישות הפסגה במוסקבה בפקין ובוואשינגטון היה קיסינג'ר יד ימינו של הנשיא. הוא הכשיר את הקרקע לשיחות, הוא גיבש עם הנשיא את המדיניות והוא השתתף בדיונים. לרוג'רס לא נותר אלא ליטול חלק בסעודות ערב חגיגיות ולהחליף דברים על נושאים שניים במעלה. לצורתם היה רושם, כי הוא בבחינת „ניצב" העומד על הבימה לעין הצלמים. שרי חוץ כדין אצ'יסון, פוסטר דאלאס או כדין ראסק ודאי לא היו משלימים עם קיצוץ כזה בסמכויותיהם, אך רוג'רס השלים והמשיך לחייך. אולי משום שהכיר במגבלותיו ואולי משום שהאמין, כי דווקא תפקיד צנוע יותר של משרד החוץ יכול לאפשר לנשיא להנהיג את שינויי המדיניות המהפכניים שרצה בהם. יחד עם זאת סייע רוג'רס לנשיא לקיים יחסים תקינים עם הקונגרס ובמיוחד עם ועדת החוץ של הסנאט. הוא שימש מעין עטיפת צמר־גפן שהקלה על ניקסון לבלום ולקדם כמה התקפות ביקורת על מדיניותו. גם סנטורים מיריבי הממשל התקשו לתקוף איש כרוג'רס שנחשב אדם הגון וראוי לאהדה. צרתו היתה, שהכל ידעו, כי השפעתו על המדיניות מוגבלת.

היות והבית הלבן הפקיע למעשה ממשרד החוץ את הטיפול בנושאים הגלובאליים העיקריים נותר בידי משרד החוץ ברשות רוג'רס העיסוק באזורים גיאוגרפיים חשובים פחות: המזרח התיכון, אפריקה, דרום־אמריקה ובמידה מסויימת — אירופה. אבל גם בתחומים אלה היתה כל החלטה חשובה מתקבלת בבית הלבן. וכאשר פלשו טנקים סוריים לירדן בספטמבר 1970 והתעוררה סכנה של עימות אמריקאי־סובייטי, הועבר הטיפול מיד לבית הלבן. אין להסיק מכאן, כי משרד החוץ לא מילא שום תפקיד בענייני המזרח־התיכון בימי כהונתו של רוג'רס. כינון הפסקת האש, למשל, היה במידה רבה תוצאה ביוזמה של מחלקת המדינה. אבל בעיקרו של דבר, נהג הבית הלבן לצייר את הקווים הכלליים של התמונה המדינית שרוג'רס ועוזרו ג'וזף סיסקו יכלו רק להשלים את פרטיה.

הואיל וקיסינג'ר היה מופקד למעשה על נושאי החוץ החשובים גם בעבר, לא צריך, לכאורה, לחול שינוי במדיניות הממשל כתוצאה ממינויו הרשמי לכהונת שר החוץ. ואם יחול שינוי במדיניות — כתוצאה מנסיבות או מהערכות חדשות של הממשל — הרי זה שינוי שהיה חל אפילו המשיך רוג'רס לכהן בתפקידו. אך יש לציין, כי בקיאים לעניני המזרח התיכון אינם צופים לפי שעה נסיבות חדשות, העשויות לחייב את הממשל לשנות את מדיניותו לגבי האיזור.

המשמעות העיקרית של מינוי קיסינג'ר היא בתחום המנהול של ענייני החוץ. מעתה שוב לא יהיה לארה"ב שר חוץ שאינו שר חוץ. ועובדי שירות החוץ ודאי יטלו מעתה חלק רב יותר בביצוע המדיניות. רבים מפקידי מחלקת המדינה והמדינאים רטנו בשעתם על שקיסינג'ר הסיג את גבולם וקיצץ בסמכויותיהם. אבל כולם מוקירים ומעריכים את כושרו ובקיאותו. לכן אפשר להניח, כי יהיו מוכנים לסייע לו משום שברור להם, שזו הדרך היחידה להרים שוב את קרנם ואת קרנו של משרד החוץ.

ודאי אין זה מקרה, כי ניקסון הודיע על חילופי האישים דווקא עתה. היו לכך גם מניעים של ענייני פנים. הנשיא המותקף בפרשת ווטרגייט ביקש, כנראה, לחזק את מעמדו על ידי הודעה על מינויו של קיסינג'ר, הזוכה להערכה גם בחוגי הממסד הליבראלי. אמנם, קשה להניח, כי מינוי כזה יכול לבלום את הביקורת המוטחת נגד הנשיא. אך לפחות יהיה בו כדי להזכיר לאמריקאים, כי מלבד אנשים כהאלדמן, כארליכמאן וכדין עומדו לימין נשיאם גם אדם בעל שיעור־קומה כקיסינג'ר. המינוי של קיסינג'ר לא יוכל להסיח את הדעת מפרשת ווטרגייט אלא לשעה קלה. ולכל היותר יספק לניקסון הפוגה קטנה לנשימה. אבל בשעות קשות אלה של הנשיא — גם זו לטובה.

היביא מינוי קיסינג'ר שינוי במדיניות הממשל לגבי המזרח התיכון?

הנקודה היהודית במינוי

מאת נחום ברנע סופר „דבר" בארה"ב

מינוי קיסינג'ר לשר החוץ היה צפוי זה זמן רב. קיסינג'ר ימשיך לשמש, בצד עבודתו במחלקת המדינה בתפקידיו במועצה לבטחון לאומי כיועץ הנשיא בבית הלבן. למעשה קיבל עתה מעמדו של קיסינג'ר כ„שר לענייני־חוץ" חיזוק ניכר. השפעתו של הבית הלבן בענייני חוץ, שהיתה גם קודם דומיננטית, תגבר החל ב־3 בספטמבר, יום חילופי השרים. מבחינת ישראל מעמיד המינוי מספר שאלות. עד עתה התרכז קיסינג'ר בעיקר בעיצוב המדיניות במזרח הרחוק ובאירופה. עם זאת היתה לו כנראה השפעה ניכרת בהחלטות שסימנו את התפנית החיובית במדיניות האמריקאית כלפי ישראל ב־1970. גם ביחס לנסיונות האחרונים של מחלקת המדינה לדחוף את ישראל לתזוזה מדינית התקבל הרושם שקיסינג'ר השפיע לבלימת נסיונות אלה. הוא גם איננו כבול כקודמו בתכניות מחייבות לגבי ההסדר הרצוי במזרח התיכון. מצד שני, העובדה שמעתה לא יהיה גורם מאזן מחוץ למחלקת המדינה בעיצוב מדיניות החוץ עשויה להחליש את כושר התמרון של ישראל. ייתכן שקיסינג'ר בבית הלבן עדיף מקיסינג'ר במחלקת המדינה מבחינת ישראל. מוצאו היהודי של קיסינג'ר עשוי גם הוא להוליך להשערות שונות. ייתכן שחששות על רקע זה הרתיעו אותו עד עתה מלהביע דעות בפומבי כדי בנושאים מהותיים במסגרת תפקידו. הוא לא ביקר במזרח התיכון מאז נכנס לבית הלבן.

השקפותיו של קיסינג'ר בשאלות משבר הנפט, שלפי כל הסימנים עתידות להשפיע על יחסיו עם ארה"ב בתקופה הקרובה אינן ידועות. אך ידועה ביקורתו על „תיקון ג'קסון" המתנה הענקת מעמד מדינה מועדפת לברה"מ בהתר חופש הגירה משם. קיסינג'ר סבור שישראל לא עשתה די למיתון המסע האנטי־סובייטי וההתארגנות בסנאט בנושא זה.

היש תשובה ישראלית לאתגר באפריקה

מאת יהושע תדמור

מכל הדברים הרבים שנצטברו בימים האחרונים בכינוס שגרירי ישראל באפריקה, מצטיירת תמונה שונה מאד מן היבשת השחורה מאשר זו המצטיירת בעינינו מאותם דיווחים שוטפים ו־מקוטעים בעתונות היומית.

מרבית השגרירים היו תמימי דעים בדבר הלך הרוחות והאקלים המדיני המשתנה ביבשת השחורה. תסיסה, היסכה־הוקצנה כלפי המערב בכלל, כי ישראל ניזוקה מכנגד כל תקופה האחרונה, נתחמה גם תמימות דעים שהמתקפה הערבית במדינות היבשת לא חלפה כלל ה־צפויה תמיכה אפריקאית ניכרת בתביעות הערביות המהפכניות אשר יבואו מן הסתם לכלל ביטוי בוועידת גוש המדינות הבלתי־מזדהות המתכנסת בקרוב באלג'יריה. כידוע מתכוונות ארצות־ערב להציג לוועידה — כהקדמה למיתקפה הערבית המסורתית בעצרת — הצעה אנטי־ישראלית הקוראת להטיל סנקציות על ישראל בשל סירובה לבצע את החלטת עצרת או"ם בדבר נסיגה חד־צדדית מן השטחים, עם זאת סבורים היו רוב השגרירים שחלפה הסכנה, שמדינות אפריקאיות נוספות ינתקו את היחסים עם ישראל, לפחות בעתיד הנראה לעין.

אלא שכאשר זורקים מבט לאחור לשנים כספר מן המבט ש־לא לחוש בעוצמת הנסיגה הישראלית באפריקה. לפני מלחמת ששת הימים נאלצו שגרירי ישראל תחילה לקראת כל עצרת כל הצבעה לפנות לשרי־החוץ האפריקאים השונים שלא להימנע מהצבעות על הצעות החלטה ערביות אנטי־ישראליות, ובשנים האחרונות מכריחות ישראל להיאבק נגד תמיכתן של מדינות אפריקה בהצעות החלטה ערביות, אך ללא הצלחה יתרה, ובשנה האחרונה ניטש עיקר המאבק בעורת בירות אפריקאיות על מניעת ניתוק יחסים וקרע. אכן, התפתחות בלתי מעודדת. אמנם השלב האחרון נבלם לפי שעה ואין סימנים ל־משבר או קרע חדש ביחסים עם מדינה זו או אחרת ואולי, במצב הנתון, גם זו לטובה. חשובה גם המסקנה שאליה הגיעו מנהיגים אפריקאים רבים — והדבר נאמר לא פעם לערבים — שניתוק יחסים לא יעזור ממילא לערבים ולא ישפיע על החלטת ישראל לסגת. כך או כך, ברי שעמדת ישראל בנושא הטריטוריאלי הוא עקב אכילס בעמדתה באפריקה. זאת אין להסיב. אך הצהרות בלתי־היהודיות ובלתי שקולות של מנהיגים ישראליים שונים הוסיפה שמן למדורה. הן נתפרשו בבירות שונות באפריקה כביטוי של כוונות סיפוח שהאפריקאים אינם משלימים עמה. בענין זה הם סולידאריים עם הערבים עד הסוף.

זאת ועוד: מאז וכתמיד ידעו הערבים בלהיטותם לשחק לידה של ישראל. קיצוניותם היתה להם למכשול. אלא שרבים מן המבקרים הישראלים שהגיעו מאפריקה ידעו לספר הפעם שהערבים, ובמיוחד המצרים, למדו לקח. הם נוהגים בכתינות, בשאקט, בשיקול־דעת. אינם מאיימים ואינם מנסים להפעיל לחצים מדיניים, הם פונים לרגשי הסולידאריות הכלל־אפריקאיים תוך ניצול האיבה לגורמים לאירופיים, נגד אזה שלא ניתנה אצלנו במידה מספקת הדעת להלכי־רוח אלה. ובצד אשר בירושלים ומערבה בבירות אחרות במערב נראה היה אידי אמין כמנהיג „בלתי־שקול" — נשתמש בלשון המעטה, הרי לגבי מרבית מדינות־אפריקה הרושם שונה לחלוטין. שם נתקבלו החלטותיו להלאים ולהפקיע את הסחר וגירוש ההודים כביטוי אמיץ וגאה של מנהיג אפריקאי המוכן להתמודד עם הלבן, עם מדינות ומעצמות אירופיות ו־אימפריאליסטיות למען עצמאות ארצו ההישות האפריקאית. הכרעותיו הקיצוניות של אידי אמין, שנתקבלו אצלנו ובמערב בכלל תוך רגשי בוז וזוועה, זכו להתרוממות אצל מיליוני אפריקאים ויש בכך משום ביטוי למצאת נפש, להלכי רוח קיצוניים, שממשלות ושליטים אפריקאים כ־ספחים וגם נאלצים להודות עמה, מי פחות ומי יותר.

לא סיפרנו כל זאת אלא להמחיש במקצת משהו ממכלול הגורמים הניצבים לפני ישראל ביבשה זו.

השאלה היא: כיצד מתמודדים? כיצד נערכים מחדש להחזיר במקצת דברים לקדמותם?

יש, כמובן, טעם לתבוע משרים ומנהיגים בישראל יתר זהירות בנאומיהם ובהצהרותיהם במיוחד בכל הנוגע לנושא השטחים ועתידם, כי הדברים מהדהדים ביבשה וחוזרים וחזה כעמדה של ישראל. יש גם טעם לכוון דברים בבירור ליבשת האפריקאית במגמת

(המשך בעמ' 14)

מחפש השקעה לזמן קצר?

אצלנו תקבל עבור פקדון קבוע:

ל 4 חדשים - 13%

ל 6 חדשים - 14%

ל 12 חדשים - 14.5%

זאת היא אחת מתכניות השקעה וחסכון שלנו

בנק ארץ־ישראל־בריטניה בע"מ

תל־אביב: שד' רוטשילד 20, רח' אלנבי 29, רח' הקשת 6א | ירושלים: רח' יפו 45, מבכי ישראל 1 | חיפה: רח' הרצל 16 | נתניה: רח' הרצל 4 | יפו: שד' ירושלים 3

נוסד־1929

...קראת הסלמה ...באית ומדינית

...ת חגי אשד

...סוו על ירוס המסמ הל־ ...ולקחיו השתרבבה השוואה ...ורית עם תקופת ההבלגה ...ית על המרד הערבי בשנות ...ים המאוחרות. כך צוטה גם ...סבת ב„הארץ" והוא אף ...כי „ההבלגה בימי המרד ...נתנה לנו חיזוק בדעת ...האנגלית". אבל רק שבוחר ...עצר באמצע ההשוואה ה־ ...ית הזאת. שהרי המשכה ...הוא „הספר הלבן" — ש־ ...בגוד בצחון מדיני מובהק ...הערבי שנכשל ומפלה ל־ ...ת ההבלגה שהצליחה. כב־ ... — ושבצאותיה לא יירפא ...יוהד לעולם. „הספר הלבן" ...את שערי הארץ בשעת ...ה והשואה אפילו לעליית ... ומותר להניח לפחות כאפ־ ...סבירה, כי אלמלא „הספר ...ואלה"א הסתיימה בצורה ...התמורד־ית היהודית־ערבית ...על המבדע הבריטי — מרד ...מכאן וההבלגה יהודית מכאן ...היו שערי הארץ נצולים ...ההן נצלים ומספר גדול ...יתי השואה היה ניצל.

...שאי אפשר להוכיח את ...הסיבתי בין ההבלגה ל„ספר ... שבא אחריה. אבל אי ...להתעלם מן האפשרות ה־ ...בך אפשר להמשיך את מש־ ...על שבתי סבת ולומר, כי ...ה שנתנה לנו חיזוק בדעת ...האנגלית, החליפה אותנו ...הבלשון האנגלי, אשר בידו ...פתח לנעול את שערי הארץ ...בכך דירבנות על מיליוני ...או לפחות על מאות אלפים ...יכולים להינצל.

...שוהי היעותה בלתי־סור ...וייתכן מאוד שבשנות ה־ ...ם המאוחרות היתה מדיניות ...ה בגדר הכרח לא יגונה. ...תוהה זאת השוואה חלקית ...ותית לבציות „לאפשרויות ...ינה. אם נרצה להסיק מסכה ...צורך בהבלגה מחודשת.

... על כאורצית ימינו וצל ...לנו בחודשים הקרובים יכול ...ל אתנו ללימוד לקח הפוך ...ת היירוס של המסמס הלב־ ... — להכרה בצורך כל הסלמה ... ומדינית מצד ישראל, כדי ... את מדינות ערב להסכים ...ת־אש גם במלחמת הטרור, ...שהסכימו להפסקת־אש במל־ ...ההתשה לאחר ההסלמה של ...ת העמק.

...לסה על ירוס המסמס היתה ...ת בעיקר משום שנבעה מ־ ...צת יתירה וכופרית בקטע ...באוד של המערכה הכוללת ...ישראל לערבים — מערכה ...ור והטרור הנגדי הם רק ...כמנה.

...ערכה הכוללת היא צבאית ...ית ומטרותיה הן הבטחת יה־ ...שראלי במאזן הכוחות הכולל ...שראל למדינות ערב. כדי ל־ ...ע אותן מלפגוע בישראל בכל ...שהיא — תוך כדי הבטחת ...עה בציבור הבין־לאומי מפני ...בות סובייטית נגד ישראל. ...חר שהסתפקה ישראל בבשך ...ה ממושכת בפעולות צבאיות ...בסיסי הטרור בתחומי ערב ...הצבאות הנותנים להם מחסה ... או עקיף, היא עברה לפעו־ ...ידות נגד הטרוריסטים עצ־ מם בכל מקום שניתן לפגוע בהם. משום מה ריכזה ישראל את פעולותיה רק לקטע החדש של מלחמת־המגן שלה. במקום להבטיח פיזור וגיוון של פעולות ופגיעות, שימעט ממילא הפרוה והתרכזות־יתר בסוג אחד של מטרות וייצור לחץ ישראלי יעיל גם נגד ארגוני הטרור וגם נגד מדינות ערב המאפשרות את פעולותיהם.

יותר על כן; מלחמת טרור מיועדת בעיקר להשגת מטרות מדיניות, הן על־ידי פגיעותיה הישירות והן על־ידי פעולות התגר בה שהיא מעוררת. זוהי מלחמת סחף וכרסום, המיועדת לשדוד אהדה בדעת הקהל העולמית למטרות המדיניות והתעמולתיות של מלחמה והמתייגנות מפני תגובות דראסטיות מדי של נפגעי הטרור. זהו מוטל ראשון בתורת מלחמת הטרור ואין להתעלם ממנו שגם מלחמת הטרור נגדנו אינה יוצאת מכלל זה.

מה גם שהסחף בעמדת ישראל עקב הטרור הנגדי מחריף עקב משבר האנרגיה והדאגה הגוברת שהוא מעורר בקרב דעת הקהל העולמית שהיא דעת קהל של צרכני דלק למכוניות ולהסקה ביתית, סחף זה ילך ויגבר בעתיד הקרוב. בבחינה זאת ילך ויורע המצב לפני שיתחיל להשתפר ו־לפני שיועילו אמצעי־נגד שונים של חסכון מושכל בצריכה ומעבר לסוגי אנרגיה אחרים.

לישראל אסור להשלים מסיבה נוספת עם מצב של מלחמת־קבע של טרור וטרור נגדי. מלחמה זאת נערכת בקטע הפחות נוח לישראל מבחינת דעת הקהל העולמית. הוא ממקד את הסכסוך הישראלי־ערבי בבעיה הפלשתינאית ומשכיח כליל את מימד האיבה של מדינות ערב ושל הסכנה הבטחונית הנש־קפת ממנה ומחייב את ישראל להבטיח לעצמה גבולות־קבע הד־שים. שהרי האמת היא שגם מי שמכיר בממד הפלשתינאי של הסכסוך הישראלי־ערבי אינו יכול להתעלם מן הממד הכולל והמסוכן יותר של קיום צבאות ערביים גדולים וחמושים להשמדת ישראל ונתמכים על ידי מעצמת־על וגורמותיה. אך ישראל עצמה תורמת להשכחתו של מימד מסוכן זה על־ידי התרכזותה במימד הפלשתינאי של המלחמה נגדה.

אם תימשך המלחמה במתכונת הנוכחית, יפעל הזמן לרעת ישראל. עמדותיה המדיניות ימשיכו להימצא במצב של סחף שילך ויגבר בחודשים הקרובים ושביטויו הראשונים הם הבידוד והגינוי בכל המוסדות והארגונים הבין־לאומיים. כל פעולה ישראלית נגד הטרור, קטנה או גדולה, „נקיה" או „מזוהמת", יזומה או בלתי־יזומה, תגרור אחריה תגובה בין־לאומית חסרת פרופורציה וחסרת כל צידוק מוסרי או משפטי. לואת — הן בגלל הפחד מפני משבר האנרגיה, הן מיראת הטרור הערבי פשוטו כמשמעו, הן מאהדה לסבלם ולמר גורלם של הפלשתינאים והן מאיבה סמויה לישראל ולעם היהודי.

ישראל איננה יכולה להפקיר את חיי אזרחיה, על אף עצת ההבלגה המחודשת. כי לא לכך הוקמה. לעומת זאת. אין ישראל יכולה להתעלם מן המשקל המצטבר של בידודה המדיני בדעת הקהל ובארגונים הבין־לאומיים. אשר במוקדם או במאוחר יתן את אותותיו גם במדיניות המעשית של המדינות הידידותיות ובכללן ארה"ב. יוצא, איפוא, שישראל יוצאת קרוחה מכאן ומכאן משום שמצב זה של בידוד וגינוי אינו מתאזן על־ידי שום יתרון או שיפור של קבע במצבה הצבאי והמדיני.

במוקדם או במאוחר תצטרך ישראל להביא להפסקתה של המלחמה במתכונתה הנוכחית על־ידי הסלמתה ועל־ידי כפיית הכרעה לכאן או לכאן על מדינות ערב. אשר בלעדי הסכמתן, סיוען ותמיכתן לא תוכל מלחמת הטרור להימשך.

כדי שתהיה הסלמה זאת יעילה וכדי שתוכל להביא להכרעה של הפסקת־אש כוללת, עליה להיות צבאית ומדינית גם יחד. בשיטת המקל והגזר. מצד אחד תצטרך ישראל להציע למדינות ערב ובעיקר למצרים תנאים אטרקטיביים יותר להסדר חלקי, מאחר שאין שום סיכוי נראה לעין להסדר שלום כולל. מצד שני תצטרך ישראל להחריף את האיום הצבאי על־ידי פגיעות חמורות בצבאות ערב ולא רק בארגוני המחבלים אשר יהפכו את המשך מלחמת הטרור לבלתי נסבל בשבילם.

השעה הכשרה לכך תהיה בחודשים הקרובים ביותר — אולי לאחר כינון הממשלה החדשה בישראל. היא צריכה להיות לפני שמשבר האנרגיה יגיע לנקודה קריטית בדעת הקהל העולמית ו־לפני שיתהוה שינוי לרעה במדיניות ארה"ב כלפי ישראל ולפני שהסובייטים ישנו את מדיניות הפשרה שלהם עם ארה"ב. שהיא בהכרח גם מדיניות של אי־התערבות צבאית בסכסוך הישראלי־ערבי. ההכרעה הצבאית והמדינית שאליה יכולה וצריכה ישראל לשאוף היא כינון הפסקת אש כללית המקיימת חלקיים בינינו לבין מדינות ערב במתכונת הקיימת, למשל, בינינו לבין ירדן מאז ספטמבר 1970. דחיית הכרעה כזאת היא לרעתנו והיא גם לרעתם של כל המדינים הבין־לאומיים ובראשם ארה"ב, וברה"מ, שגם הם מעוניינים ביציבות ובהרפיית מתח במזרח התיכון.

ישראל צריכה לחתור להפסקת־אש כוללת במתכונת הירדנית

תעמולה אנטי־ישראלית בבית אנה פרנק

מאת מרים גורן

ביקור בבית אנה פראנק באמסטרדאם הוא תמיד חוויה מרגשת ומזעזעת. אין אתה חייב להיות איש הליגה להגנה יהודית, כדי שתלחש לעצמך: „לא עוד!" למראה תערוכת התמונות, המסמכים, התעודות וקטעי העתונות הבאים להסביר את רקע מלחמת העולם השניה, צמיחת הנאציזם, רדיפות היהודים ואת זוועות השואה באירופה. אולם מהיכן נושבת הרוח של האחראים לבית, אפשר כבר להרגיש בדברי ההסבר המדגישים את חלקם של הקומוניסטים בפעולות המחתרת ואת חלקה המכריע של ברית־המועצות בנצחון במלחמה (את חוזה ריבנטרופ—מולוטוב משנת 1939 ושנות שיתוף הפעולה עד יוני 1941, אין מזכירים, כמובן).

אך לישראלי המבקר עתה בבית אנה פראנק מצפה הפתעה מכאיבה ומתסכלת. בבית, המלא יום יום מבקרים מכל העולם, יש פינה מיוחדת לקטעי עתונות בשפות שונות. בין אלה תיק מיוחד מוקדש לקטעים שכוונתם להאיר באור שלילי את ישראל ובין השאר כמובן כל הקטעים המכילים ידיעות על יהודים סובייטים מאוכזבים הרוצים לשוב ל„מולדת".

מדור אחר בבית אנה פראנק מוקדש למה שמכונה בשם „מלחמה באלימות בכל צורה שהיא". האם סבורים אתם שמראים בו תמונות של הטבח בלוד? של מכונת התופת שהתפוצצה בשוק מחנה יהודה? חלילה. יש שם בין השאר התמונות הבאות: מגדל הפיקוח של הארטום (כן, רק מגדל הפיקוח, ותו לא!), תמונה אכזרית המראה את הוצאתו להורג של קצין אוגנדי בידי קלגסיו של אידי אמין, ו... חייל ישראלי העומד ליד שברי המטוס הלובי שהופל. ללמדך: הקרבנות החפים מפשע הם הנוסעים הלובי והקצין האוגנדי; הרוצחים — אנחנו וקלגסיו של אידי אמין.

כאשר לפחות ישראלי אחד מחה בתקיפות והעיר על כך למי שהציגה עצמה כאחראית על הבית, קיבל תשובה סופית: „אינני מוכנה לנהל אתך ויכוח".

אוטו פראנק, אביה של אנה פראנק, יושב, כידוע, בבאזל. אינני יודעת אם בית אנה פראנק, המשרת עתה רגשות אנטי־ישראליים, הם לרוחו. אבל מה עושים אנשי השגרירות שלנו בהולנד? ואם אין דרך הנצחה זו חילול שמה של אנה פראנק, הסמל לקרבנות השואה?

هكذا من الاصل

„אוניברסיטה פתוחה" — מיפנה בחינוך

מאת אהרן גבע

[illegible]

צרכי האדם והחברה

[illegible]

צרכי המדינה

[illegible]

צרכי העם היהודי

[illegible]

עוד על „הנושא הפלשתינאי"

מאת מרדכי בנטוב

[illegible]

יהדות בדרכי נועם

דרך „העובד הדתי" בהסתדרות

צ

העובד הדתי

חטיבת החברים הדתיים בהסתדרות

עירית תל־אביב

ההסתדרות העובדים הכללית

המרכז לתרבות

כ״ה שנים למדינת ישראל

מרכז ההסברה

פסטיבל המחול הישראלי תל־אביב

יתקיים באמפיתיאטרון הטבעי בפרק הירקון מול גני התע־רוכה ביום שלישי ד׳ אלול תשל״ג, 4.9.73 בשעה 8.30 בערב.

בהשתתפות: מיטב להקות המחול בארץ

מקהלות ואמנים.

עיצוב המופע: יונתן כרמון

תפאורה: צבי גרא

ניהול מוסיקלי: יצחק גרציאני

הפקה: יאיר גלבע, המחלקה לאירועים במרכז ההסברה

כרטיסים במחיר — 3 ל״י להשיג ב„רוקוקו" וביתר סוכנויות הכרטיסים. התחבורה למקום מובטחת בקו 47. לבעלי רכב פרטי — חניה מובטחת.

משרד החינוך והתרבות, אגף הנוער, המרכז לידיעת הארץ, הלשכה להדרכה ולכח אדם — אוניברסיטת תל־אביב, החוג לגיאוגרפיה, המכון לארכיאולוגיה, המכון לשמירת הטבע — ההסתדרות הכללית של העובדים בארץ ישראל, המרכז לתרבות ולחינוך

מכון לידיעת הארץ

ע״ש חיים אבשלום

מודיעים על

פתיחת קורס לידיעת הארץ למורים ולמדריכים

בשנת הלימודים תשל״ד

הקורס מיועד למורים בבתי הספר היסודיים והעל־יסודיים, למדריכי גדנ״ע, מדריכי נוער בחינוך המבוגרים ובבתי־ספר שדה המעוניינים להתמחות בידיעת הארץ בכלל ובהכנת נושא הטיולים במוסדותיהם בפרט.

תכנית: פרקים בגיאולוגיה, גיאוגרפיה פיזית, היסטוריה כללית, ישובית של א״י; ארכיאולוגיה והיסטוריה של הארץ; החי והצומח בא״י.

היקף ומשך הלימודים: 1200 שעות הוראה בתוספת 25 ימי סיור בשנתיים. הלימודים יתקיימו במשך שתי שנות לימודים בימי א׳ אחה״צ ובמשך כל יום ב׳, בתוספת ריכוזים ליליים וסיורים בימי פגרה.

עם סיום הלימודים יזכו הבוגרים לתעודת גמר של מכון אבשלום. המסיימים, שיתקבלו לאוניברסיטה לחוגים הקשורים לנושאי הלימוד בקורס, יובא בחשבון היקף הלימודים במקצועות המופיעים.

שכר לימוד: 300 ל״י לשנה.

פרטים והרשמה: בכתב: מכון אבשלום, ע״י פקולטה למדעי הרוח, אוניברסיטת תל־אביב, רמת־אביב, ת״א. בטלפון: 416235 בכל יום בשעות 09.00—13.00 ע״י פניה אישית: חדר 146, בנין גילמן, קרית האוניברסיטה של ת״א, רמת־אביב, ת״א.

יש

במדינה שונות מסגרות מלבד ההסתדרות להגנת האינטרסים של העובד המקצועיים

אין

במדינה מסגרת אחרת המבטיחה את ייחודה היהודי של המדינה

מלבד

המפלגה הדתית לאומית

שמור לנו את קולך בבחירות לכנסת ולרשויות המקומיות

ב

חזית דתית לאומית

המזרחי - הפועל המזרחי

יוסף אלמוגי אורח „דבר"

„נפעל להחזרת מעמד חיפה כבירת הצפון"

שאלה: נפתח בשאלה, מדוע הלכת לחיפה?

אלמוגי: נקלעתי למצב שבו חייב להחליט אם להישאר או לעזוב אותה ולעבוד בעיר אחרת. זאת היתה ה עיה המעשית של התחלטה לראשות העיר או לא. שדעת הקהל בחיפה איננה את הסיעון שלי, שאינני לתפקיד מוניציפאלי משום לא עסקתי בעניינים מו דעת הקהל היתה, ש לתפקיד זה בגלל ה היוקרה הרבים יותר ש בתפקיד של שר בממשלה.

בחיפה 37 שנים. פרט ל קצרה, שבה היה מעין נ לבין רבים מתושבי חי זה בתקופת היותי חבר הרי במשך כל שנותי לא היו לי מעמד לגבי שבי חיפה אלי. כל העניין לכמה שבועות של נדודי ולבטים. נוכחתי שבאמת חברי במערך והתושבי חיפה אחרים (אינני יודע כמה) יש. בכולתי לשפר בהרבה, את המצב ב להם ציפיות בעניין זה: ציפיות רבות מדי. שהם היו רוצים מאוד „אחורי" הביתה לחיפה. זו בעצם שהגעתי למסקנה, ש המצב, אין לי אלא להי לתביעה הכללית ולהתחיל מקצועית".

שאלה: האם יש לך תכנית להחזיר את חיפה למעמד שהיה לה בתנופה לפני מות או לפני הפילוג?

אלמוגי: אינני חוזר לחיפה כדי מזכיר של מפלגת העבודה. חוזר לחיפה כדי להיות ראש אם יבחרו בי. אם אבחר, את מירב המאמצים ואת הזמן והיכולת כדי לנהל עיר כך, שיהיה טוב לגור ושתושבי חיפה יתגאו ב ישתחרר מתיסכול מסויים תגדל לא רק בכבות אלא שתהיה זו עיר שנעים בה ולחיות בה. זאת אעשה יחד עם האזרחים, ללא דת ומפלגה, מין וגזע. את תפקידי קודם-כל וב ראשונה כראש-עיר.

חבר מפלגת העבודה. אני בשמו של המערך. דומני, אחד המעטים בממשלת שבמשך כל שנות כהו שירת את מפלגתו יומ בשבוע בקביעות ובהתמדה, כהונת אלא בגלוי. שר כ הוא יצור פוליטי ואיננו במשך יום-יומי בשבוע למפלגת העבודה בחיפה האחרונות. בתור שר שהי חיפה רק יום-יומי בשבוע, בתור ראש-עיר אהיה יותר ואוכל להקדיש יותר זמן למפלגת העבודה ולמערך בפעילותם התקינה.

מהפעילות התקינה באה גם בעבודה, שחיפה כ עבודה פורמלית היא הסניף הגדול בארץ למפלגת ה למעשה, היא הסניף הרא היא רשאית בהחלט לה לכך, שתיהנה במפלגת ה מיחס נכון לפי כוחה ו

שאלה: מה פירוש הדבר, שהיא השניה, ומעשית — ה?

אלמוגי: בתקופה שהתקימו ה לסניף המפלגה בתל היו שם כ-4,000—5,000 יותר מאשר בחיפה. אולם מהבחירות הקודמות ר גייסנו חברים נוספים. יש לנו עכשיו מספר גדול יותר מאשר בתל

שאלה: אולי גם תל-אביב גי חברים נוספים?

אלמוגי: לא. על-כל-פנים, כך לי. אין לזה חשיבות ב שאצטרך לבדוק זאת.

נקודה נוספת: כראש-עיר, אש לכבד — ואני מכבד — את הישגים של קודמי, ויש להם גדולים. אולם אינני בוד לעשות בדיוק מה שעשו. כל אחד יש לו קצב משלו סגנון משלו. אינני מת לכך, שבשני אלה אהיה בדיוק לקודמי. ביחס לקצב עשה כמיטב יכולתי לגלות ויות ופעילות. ביחס לסגנון אשתמש אפילו במלה הזאת את כוח. למשל, אינני חושב שלוקאל-פטריוטיזם מחייב הס-תגרות והתבודדות. למחרת הס-כמתי לעמוד בראש רשימה, נפ-גשתי ב„הילטון" בקוקטייל עם כמה שגרירים. אז, מתוך הומור הזמנתי אותם ואמרתי להם: „זו-הי ההצהרה הפוליטית הראשונה שאני עומד למסור: כאשר אבחר כראש-עיר יוסרו כל ההגבלות של כניסה ויציאה לחיפה. לא יהיה צורך בויזות. אני אז אכריז, ש-יש לי קשרים דה-יורה ודה-פאק-טו עם מדינת-ישראל".

שאלה: זה יחול גם על יש-ראלים?

אלמוגי: תתפלא, כן. שנית — בהמשך לעניין הסגנון — יש בדעתי לשתף את הציבוריות ב-חיפה יותר בחיי העיר מאשר היה נהוג עד-עתה. אני חושב שאחד ההבדלים בין השלטון המרכזי ל-בין השלטון המוניציפאלי הוא ב-כך, שהשלטון המוניציפאלי חייב להתבסס יותר על קשרים ישירים עם האזרחים.

הדבר מביא אותי לידי נקודה נוספת. כשר העבודה טיפל-תי גם בבעיות חברה, גם בבעיות פער סוציאלי. הממשלה יכולה וחייבת לעשות ועשתה דברים גדו-לים מאוד בכל הקשור בחיי חב-רה, באמצעים מוניטאריים-פיסקא-ליים ובחקיקה. יש בידי קרוב ל-30 חוקים שטיפלנו בהם בחמש השנים האחרונות. אבל לדעתי כל זה יכול להועיל אם השלטון ה-מקומי ישא את הבעיות החברתיות על כתפיים ציבוריות, נוסף ל-זרימת-הכספים המוניטאריים-פיס-קאליים של הממשלה. לכן, יש בדעתי להתמסר יותר לבעיות ה-חברתיות.

שאלה: מה לדעתך מציק ביותר לחיפה? אילו היית צריך לקבוע עכשיו סולם-עדיפויות כ-ראש-עיר, מה היית עושה?

אלמוגי: מה מציק לחיפה? ל-תושבי חיפה יש קצת תיסכול כ-תוצאה מדברים אובייקטיביים — ואולי בחלקם סובייקטיביים. ל-משל, לחיפה היתה הבכורה בכמה שטחים, והיא בבדיק איבדה את הבכורה. בחיפה היה נמל עמוק-המים היחיד בארץ. כרגע הוא אחד משלושה. חיפה היתה המרכז ל-תעשיה כבדה. כרגע יש כבר מר-כזים אחרים. לכן יש מידה מסו-יימת של תסכול. הדבר הזה הוא חיובי. אנחנו אמנם אוהדי חיפה, אבל בראש-וראשונה אנחנו ציו-נים ואזרחי מדינת-ישראל ואנחנו שמחים כאשר התעשיה הכבדה הולכת ונבנית בשטחים אחרים ובעיירות פיתוח או כשיש נמ-לים נוספים. אבל יחד עם זאת, יש גם תסכולים אחרים, שאין להם הצדקה.

אביא דוגמא. חיפה עיר יפה. היא יכולה להתחרות בסאן-פרנ-ציסקו ביפיה ובאקלים שלה. ו-חיפה איננה נמצאת על מפת ה-תיירות. אינני חושב שחיפה צרי-כה להתחרות בירושלים. בהיותי מזכיר מועצת פועלי חיפה הסכ-מתי להעביר את מרכז המכס ומר-כזים אחרים מחיפה לירושלים. אי-ננו מתכוונים להתחרות בירושלים. ירושלים היא עיר-הבירה. אולם אני שואל: איזו הצדקה יש בכך, שתל-אביב תגדל בממדים פנטס-טיים — גם במישור התיירות — וחיפה תפגר במישור התיירות? אין שום הצדקה אובייקטיבית ל-כך. לדעתי, חיפה יפה יותר מתל-אביב. יש לה אפשרויות גדולות יותר. הים עדיין נקי. אוויר מצו-יין. אם מדברים על אתרים היס-טוריים, אפילו בחיפה יש אתרים היסטוריים די רציניים. נדמה לי, שבתל-אביב אין כאלה. אתן דוג-מא נוספת. מתקיימים אצלנו כנ-סים בין-לאומיים, כל כנס ואופ-יו. כנס עולמי לנושא מדעי הי-הדות — אין יותר טבעי מכך ש-יתקיים בירושלים. נניח, כנס ב-עניני תיכנון אורבאני מתאים יותר לתל-אביב. אולם כנסים טכ-נולוגיים רציניים — ויש כאלה — כסתבר שבשנתיים או שלוש ה-שנים האחרונות, מתוך מאות כנ-סים בין-לאומיים, התקיימו בחיפה שניים בלבד. נתניה עולה בשטח זה על חיפה.

חיפה היא עיר-בירה לצפון-ה-ארץ. בתוך חיפה המרכזית, העיר, יש 230,000 תושבים, אולם ה-חגורה המקיפה את חיפה עוקפת את חיפה ומנהלת את ענייניה ב-תל-אביב. במידה שהתושבים ב-חגורה הרחבה של הגליל והעמק עוברים את חיפה, הם רק עוברים כדי להכביד על התחבורה. הם אינם נעצרים בה. איזו הצדקה יש לכך ,שכל מי שצריך בצפון-הארץ איזו טראנסאקציה רצינית בנקאית — דווקא יסע לתל-אביב! מדוע אינו יכול לעשות זאת בחיפה? כי שרוצה לרכוש סחו-רה כלשהי או נעלים או חולצה, יעקוף את חיפה ויסע לתל-אביב. מדוע אי-אפשר להחזיר את המס-חר? מדוע אי-אפשר להחזיר את הבנקאות? איזה אינטרס לאומי יש בכך? לא אתחרה במפעל תעשייתי כלשהו שיוקם בירושלים במקום בחיפה או יוקם בעיר פי-תוח. אפילו בימית לא אתחרה. אבל בהשוואה לשאר חלקי הארץ, אנחנו חייבים לעשות זאת. זו אחת הסיבות מדוע קיים התיסכול.

לכן, אם אהיה ראש-עיר, אתן עדיפות למשיכת משקיעים, אדאג למוניטין שהיה לחיפה במשך כל השנים, שחיפה תהיה העיר הנקיה ביותר.

נדמה לי, שיש תושבים רבים בארץ שאינם יודעים שבחיפה נמ-צא הפארק היפה ביותר בארץ ו-הגדול ביותר בארץ. מדוע לא נה-פוך את הפארק הזה למקום נופש למאות אלפי תושבים בשבתות ו-בחגים? זאת ודאי אפשר לעשות. אני מתנגד לקחת מהפארק הזה חצי-דונם. אם יש תחום ש-בו אני מסכים למלה „אף שעל" — הרי רק ביחס לפארק הלאו-מי. ובכן, אף שעל מהפארק ה-לאומי.

לכן, אם שואלים אותי על עדי-פויות, הרי יש לי רשימה ארוכה של עדיפויות, אבל אני חייב להזהיר: כל הדברים האלה לא ייעשו במשך חודש. לא יהיה פשוט כל-כך לבצע את הדברים שאני חולם עליהם. אם יתנו בי אימון, — יתנו בי אימון בתנאי שיצליחו לגלות גם סבלנות. סב-לנות וסובלנות.

שאלה: האם יש לך עמדה בעניין המלחמה האקולוגית עם „בשר", למשל?

אלמוגי: היתה לי שי-חה עם אחד האנשים המרכזיים, הקובע התפתחות המפעלים הכי-מיים בארץ. אמרתי לו, שאם אהיה ראש-עיר והוא יבוא ויציע לי הק-מת מפעלים כימיים נוספים — אציג תנאי מפורש, שאם לא תי-מצא דרך לחסל את המיטרד ה-אקולוגי, אעשה כמיטב יכולתי כדי לא לקבל את זה. אם אהיה ראש-עיר, אעשה כמיטב יכולתי שהארובות ב„בשר" לא תהוונה מיטרד לתושבי נוה-שאנן ולתו-שבים אחרים. לדעתי, הדבר אפ-שרי. הוא קשור בהוצאה כספית.

אני חוזר ואומר: אני בפי-רוש רגיש מאוד לנושא. אעשה כמיטב יכולתי כדי להוסיף גי-דול כמותי לחיפה, אולם בשום-פנים לא על חשבון האיכות.

שאלה: אמרת, שכראש עיר-יית חיפה לא תתחרה על תעשיות חדשות אפילו בימית. מה בנוגע לנמל עמוק-מים שם?

אלמוגי: התפלאו לשמוע אבל אני דווקא גיבשתי עמדה מאוד איתנה. השתתפתי בישיבה האח-רונה של השרים בקשר להסכם לקראת המצב. אני גאה על האופי שנשא המשא-ומתן. עכשיו אני כבר כמעט איני מדבר כשר. לכן, כל מה שאומר בודאי לא יחשדו בי. אני כבר מדבר כראש-עיר. ישבתי עם השרים והתמלאתי גא-ווה על האופן ועל התוצאה של המשא-ומתן הזה. אני רואה ב-מסמך זה מוצא של כבוד, מוצא ענייני, מוצא שאין בו מנצחים ומנוצחים, מוצא שמפלגת העבו-דה, בעלי הדעות במפלגת העבו-דה, המשיכו במסורת עתיקת-יומין של מפא"י, למצוא מוצא להילו-קי דעות יסודיים.

שאלה: בעניין נמל ימית עצית בדיפלומאטיה. ועתה לעניין אחר: האם נוכח ההתנגדות שהובעה על-ידי ראשי המועצות המקומיות ב-איזור — האם אתה מוכן לבדוק מחדש את התכנית של עיריה-גג?

אלמוגי: הודעתי שזוהי הצע-תי, אבל גם הודעתי שאם חברי יסכימו — רק אז נקים ועדה אשר תבחן את העניין. הפרסום שהיה על עמדת חברי — היה פרסום לא מדוייק. הראיה לכך, שעוד ב-חיי של פליכן הוקמה ועדה לבדיקת כל המערכת המוניציפא-לית במרחב חיפה, אלא משום-מה לא הופעלה הועדה זה שנתיים. עכשיו נשבת ונדון, עם כל נצי-גי המוסדות המוניציפאליים במ-חוז חיפה, על-מנת להתחיל לל-מוד את הבעיה. אשר להתנגדות — גם זה מוספה. השתתפתי ב-שתי אסיפות של מוסדות מוני-ציפאליים. באחת האסיפות הו-דיע ראש מועצה (ולא אזכיר שמות), שהוא הולך לבחירות ב-סיסמה של עיריית-גג.

נכון, שאם מדברים על איחוד — יש התנגדות — ובצדק. אולם אני מעולם לא דיברתי על איחוד. אני מדבר לא על איחוד אלא על עיריית-גג. אני חושב, שיש סי-כוי סביר, שזה ייצא לפועל.

שאלה: העיריה בחיפה פעלה עד כה לפי שיטת הצנטראליזציה. אתה אמרת, שלא תפעל בכל לפי שיטות קודמיך. שיטות קודמיך היו שיטות ריכוזיות. העיקר, האם אתה תבחר את צוותך ולא תענה אחר-כך: „מה לעשות? המפלגה קבעה".

אלמוגי: אשר לצנטראליזציה — שיטת העבודה שלי עד עכשיו הי-תה באמצעות כוחות שונים שאני סומך עליהם ומשתף פעולה אתם. היותי 14 שנה מזכיר מועצת פו-עלי חיפה, ומעולם לא חתמתי על צ'ק. אני נגד שיטה צנטרא-ליסטית. אני מקווה שיעלה בידי להעביר זאת גם בעיריה.

אשר לפעילות בעיריה. העלית שתי סוגיות. האחת, הנבחרים; השניה, הפקידים. על הפקידים לא אגיד מלה אחת, משום שאינני יו-דע. אתחיל לעבוד — אראה. ב-קשר לנציגים הנבחרים אינני מת-כוון להגביל ממפלגתי סמכות בל-עדית לקבוע את חברי הסיעה. אינני מתכוון לעשות זאת משום שלי זה לא נחוץ. אסביר מדוע. כאשר שאלו אותי באחד המקו-מות: „מה תעשה עם חברי הסיעה הקיימים?", עניתי: „יש חברי סיעה טובים מאוד". כשם שמתוך נסיוני ידוע לי, שאם מפעל אי-נו מתנהל כל-כך טוב, האשמה איננה רק בפועלים אלא גם ב-מנהל, — יכול מאוד להיות ש-במקרה מסויים לא רק הסיעה אשמה. נוסף לכך אמרתי, שאי-נני מתכוון להגיע, להוציא רו-בה ולהתחיל לירות. לא! אני נגד השיטה הזאת. יחד עם זאת, אני מתכוון להכניס לסיעתנו כוחות רציניים ביותר בחיפה. אני מא-מין, שלא יהיה לי צורך להבע אולטימאטיבית. אני מאמין ש-חברי במפלגה מבינים זאת בדי-יוק כמוני, שתמיד צריכה להיות אינטגראציה בלתי פוסקת של כוחות חדשים נוספים לכל מוס-דות הציבור, — ואני מתכוון לע-שות זאת גם בסיעת עיריית חי-פה.

שאלה: אמרת: „אם אבחר". לנו, לא-חיפנים, תמיד יש רו-שם שהתוספת הזאת כמעט מיו-תרת. האם יש לך איזה סקרים שמאשרים או סותרים זאת?

אלמוגי: בתור מי שניהל במשך ארבעים וכמה שנים בחירות כל ארבע שנים באיזשהו מקום, יש לי די נסיון לא להתרברב בטרם-עת. בעניין בחירות אסור להיות אופטימיים מדי. הבחירות הן חש-איות והציבור נמצא אצלנו בתה-ליך של התבגרות מחשבתית בדי-אה וטובה, ואיש לא מחזיק אף אחד בכיס. שנית, הסקרים הם ב-דרך-כלל סקרים נכונים. אלא ש-הם נכונים לאותו יום, ואילו עכ-שיו יש עוד חדשיים.

הסקרים שנערכו עד עכשיו הת-מיאו לי מאוד. לפי הסקרים שהיו עד עכשיו קיבלתי בערך כ-67% מהמצביעים. אך אני רוצה להזהיר את עצמנו. למשל, השאלה היתה: „האם תצביע בעד אלמוגי?" ב-דרך-כלל, יש להניח שהמשיבים הם אינטליגנטים. יש להבין ש-כולם יודעים, שהחוק החדש ש-הוצע לבחירות אישיות — לא עבר את הכנסת. בכל זאת יש ל-קחת בחשבון, שיש פה עדיין בל-בול. על-כל-פנים, עד עכשיו ה-סקרים מאוד מחמיאים. הם גם עלולים להיות מאוד מחטיאים.

שאלה: ביחס לבחירות להסתד-רות. האם אתה חושב שצריך לב-חור במועמד למזכ"ל לפני הבחי-רות או אחריהן? שאלה שניה ביחס למזכ"ל. הרבה פעמים הת-בטאת, בצורות מרומזות יותר ו-פחות, נגד צעדים שונים שעושה יצחק בן-אהרון. בזמן האחרון נמסר בשמך (אני לא יודע באי-זו מידה זה נכון), שאם תהיה השאלה מי יהיה המועמד, בינו לבין מועמדים אחרים, — אתה תתמוך בו. מהו המצב?

אלמוגי: באחד הימים נודע לי מהעתונות, כי לשכת המפלגה, שאינני חבר בה, יחד עם חברינו בועדה המרכזת החליטו כמה הח-לטות פה-אחד. אחת ההחלטות, שהבחירות להסתדרות התקיימנה ב-11 לספטמבר. לדעתי שגו בכך. הבחירות היו צריכות להתקיים ב-יוני ולא בספטמבר.

שאלה: ביוני לפני הבחירות ל-כנסת או ביוני אחרי?

אלמוגי: ביוני לפני. ספטמבר הוא המועד הגרוע ביותר. חלק גדול מחברי ההסתדרות נמצאים בחופשה. אלה הם הימים החמים שלפני ראש-השנה. הואיל והבעיה הקובעת היא בעית אחוז המצב-עים ותופעת האדישות לגבי ה-הצבעה היתה ואין יום חופשה (עכשו יהיה חצי-יום, וזה עוד יותר גרוע), הייתי בעד יוני ולא ספטמבר. אבל ההליכו על ספ-טמבר? שיהיה ספטמבר. ההחל-טה השניה היתה, שמזכיר ההסתד-רות ייבחר לאחר הבחירות להס-תדרות. עם החלטה זו הזדהיתי הזדהות מלאה. זה גם תואם את הנוהג בדברי ימי הבחירות ב-הסתדרות. זה גם חלק גדול מ-השקפותי. א. הבחירות האחרונות להסתדרות שבהן הופיעו מפלגות הפועלים בנפרד — אני ניהלתי אותן. ניהלתי את מערכת הבחי-רות של מפא"י ב-1959. לדעתי, היה אז מזכיר ההסתדרות הטוב ביותר — פנחס לבון. לא הלכנו אז בסיסמה שלבון ייבחר כמז-כיר ההסתדרות. הוא לא נבחר מראש. אלא הלכנו בסיסמה: תנו רוב למפלגה אחת, תנו רוב ל-מפא"י. אל תפצלו את ההסתדרות. השתמשתי אז בארגומנט זה ומש-תמש בו גם היום. לא דיברנו על כך מי יהיה מזכיר ההסתדרות. לא אמרנו ולא שיבחנו ולא הי-ללנו ולא הערצנו ולא הוקרנו את המזכיר הטוב ביותר שהיה לנו, אלא אמרנו: אתה מצביע בעד מפא"י, בעד מדיניות.

שאלה: לא ידענו שאתה מ-חסידי לבון.

אלמוגי: בתפקידו כמזכיר ההס-תדרות, בהחלט כן. אמרתי זאת גם בזמן ה„פרשה". אך בחזור ל-עניין: קביעת המועמד לפני ה-בחירות — שוד לא היתה. מה עשה בן-אהרון ומה עשו חברינו? הם הסכימו פה-אחד שגם עכשיו לא יהיה כדבר הזה. מדוע לא נה-יה שבעי-רצון?

אם מישהו יציע בחירות אישיות להסתדרות — אתנגד. דווקא אני יותר קרוב לבחירות אישיות מ-אשר אחר. אני בעד בחירות אי-שיות לכנסת ובעד בחירות אישיות לראשי-עיר. אולם השקפת-עולמי ביחס להסתדרות לא נשתנתה. ד-היא אומרת, שהצרכים המיוחדים במדינת ישראל מחייבים מבנה מיוחד של ההסתדרות. המבנה של ההסתדרות הוא מבנה פוליטי מובהק. הוא כוח, שמופיעים ב-פרוגראמה אחת השליחים שנב-חרים להסתדרות והשליחים שנב-חרים לממשלה. לכן, משתי הסי-בות האלה, השלמתי עם החלטת לשכת המפלגה. אלא שקרו כמה תקלות מצערות. אינני חושב, רק באשמת בן-אהרון. תקלות ש-הולידו צלילים צורמים. אני מקווה שזה חלף. שמחתי להודע-תו של בן-אהרון ולהודעתם של החברים לפני כמה ימים, שהחלטת הלשכה בעינה עומדת ואנחנו הול-כים לבחירות. אני בדעה, שכו-לנו, בלי-יוצא-מן-הכלל, חייבים לתת יד לנצחון המערך. אני מ-צדי עושה כמיטב יכולתי. אני עובד קשה למען נצחון המערך.

אשר לעניין בן-אהרון ומועמ-דים אחרים. האמת היא, שאני מקווה שתהיה הצבעה חשאית ב-מרכז המפלגה. אינני רוצה לגלות מראש בעד מי אצביע. אני רוצה בחשאיות ההצבעה. אבל יש אמת שניה. האמת השניה היא, ש-אינני מוכן להתחייב מראש בעד איזה מועמד אצביע. זאת כן אמר-תי. אינני רוצה להכחיש את אשר אמרתי למספר חברים.

הואיל ונדמה לרבים שישנם רק שני מועמדים, אני בא לומר ש-לא מן הנמנע שיהיו 3—4 מוע-מדים. חוץ ממני. אני כבר לא מועמד, תודה לאל. אינני מתחייב אוטומאטית למועמד שכביכול נק-בע כבר או מישהו כבר תופר לו חליפה.

שאלה: אתה אומר שבעצם אתה מקווה, שהבחירות יהיו חש-איות. האם אתה תומך בעריכת בחירות חשאיות גם ביחס לקביעת מועמדים של המפלגה לכנסת?

אלמוגי: הדבר פה יותר פרובלמאטי, כי זה לא עניין של איש מול איש. פה יש 120 איש. עכ-שיו, לצערי הרב, המצב התהיך יותר: ההרכב יהיה הרכב של אחוזים של חטיבות.

שאלה: אבל החטיבות בנפרד יכולות לערוך הצבעה חשאית.

אלמוגי: בדיוק. אני בהחלט תו-מך בעריכת הצבעות חשאיות על-ידי החטיבות. אבל יחד עם זאת, יש בכל-זאת להבדיל בין בחי-רות למזכיר ההסתדרות, שהן בחי-רות של אחד מול אחד או אחד מול שניים לבין 60 מועמדים או 50 מועמדים. זה יותר פרובלמא-טי. אבל אני בדרך-כלל בעד בחי-רות חשאיות.

שאלה: האם הליכתך לחיפה תביא לפי הערכתך לאיזה שינוי במערכת המפלגתית הפנימית של מפלגת העבודה? אולי אפרט למה אני מתכוון: האם תצטרף ב-צורה זו או אחרת לגוש?

אלמוגי: כדאי להבהיר את מהו-תו של הגוש. הגוש הוקם על-ידי נציגים של כמה סניפים, בראש-שותו של סניף תל-אביב. חיפה אף-פעם לא היתה חברה רשמית בגוש, אלא דנה, התייחסה לבעיות שהועלו בישיבות המרכז לגופם של העניינים. אם נציגי הגוש הציעו מישהו שהתקבל על דע-תנו — הצבענו אתם. למשל, סניף חיפה הוא אשר העביר בוועידת המפלגה כמה החלטות חשובות, בניגוד לדעת כמה חברים מה-גוש. אף-פעם לא התרמנו את ה-גוש, אף-פעם לא היינו חברים בגוש. כרגע יש משמעות קצת שונה לגוש.

עד לתקופה האחרונה, בשנים האחרונות, היה הגוש גוש ב-תוך מפא"י. כרגע הגוש ממלא אובייקטיבית איזו פונקציה נו-ספת. הוא תחליף לחטיבת מפא"י. חטיבת רפ"י מתכנסת. „אחדות-העבודה" מתכנסת גם כ„אחדות-העבודה" וגם כקיבוץ המאוחד. לא מתכנסת חטיבת מפא"י, אלא מתכנסים כמה חברים שקוראים לעצמם גוש. לכן הם ממלאים עכ-שיו פונקציה נוספת, שלא מילאו בזמן שהיתה מפא"י. לכן, כרגע המצב הוא כזה: אם הגוש מבקש שיהיה אתנו — איננו אומרים „לא". איננו חברים בגוש. אני חושב, שמדיניות זו תיבחן לאחר הבחירות בנובמבר בחיפה. אם חלילה נגיע למצב (ואני לא רוצה את המצב הזה), שנכיר גם דה-יורה בקיום שלוש חטיבות, ברור שאני שייך לחטיבת מפא"י.

בתור סניף חיפה נעשה כמיטב יכולתנו כדי שמשקלנו יבוא לידי ביטוי בריקמה הכללית של ה-מפלגה. אם זה יביא לידי שי-נוי או לא יביא לידי שינוי — לא אוכל לדעת.

שאלה: בנוגע לחברות שלך בכנסת, האם תנהג כמזכיר או תנ-הג כאבא חושי?

אלמוגי: אני עדיין שוקל בזה. מתקבל על הדעת, שאנהג כמו נמיר.

שאלה: ב-4 השנים האחרונות היינו עדים לעימות בין ההסתד-רות והממשלה בשורה של דברים. מה הלקח שלך לגבי ההידברות בין הממשלה וההסתדרות בעתיד? באיזה דרכים, באיזה פורומים ל-בצע את זה?

אלמוגי: אני חושב שהפורום היחיד, שבאמצעותו אפשר להגיע לידי הידברות, הוא השולחן ה-מפלגתי. זה המיבנה הפוליטי ה-מיוחד של ישראל. כל נסיון ל-התחמק ממנו — הוא עיוות. כ-אשר מישהו בא ומופיע ישר מול הממשלה ואומר: אני מדבר בשם ההסתדרות — איננו מדייק. אין דרך אחרת, אלא אם אנחנו רו-צים להשתית את המיבנה הצי-בורי המפלגתי על יסודות אחרים, כמו בחוץ-לארץ. באנגליה יש מפלגת „לייבור" בפרלמנט ויש מפלגת „לייבור" מחוץ לפרלמנט. יש איגודים מקצועיים שהם קשו-רים ב„טי.יו.סי." הקשר הזה הוא רופף. מחר „טי.יו.סי." יכולה ל-החליט מה שהיא רוצה, אבל זה אינו מחייב את האיגוד שהוא חבר ב„טי.יו.סי.". אנחנו רוצים מיבנה כזה?

לכן אם שואלים אותי, ליד איזה שולחן צריכים לשבת הנציגים ש-לנו בהסתדרות והנציגים שלנו בממשלה, כדי למנוע חיכוכים חי-צוניים, אני עונה: רק ליד השול-חן המפלגתי. אני רוצה להזכיר, שב-1953/4 הציע פנחס לבון (או מישהו אחר; אינני זוכר בדיוק), שלא יחשבו תוספת-היוקר אלא לשלושה חודשים אלא אחת לששה חודשים. אני הייתי מזכיר מועצת פועלי חיפה וביקשתי לא לע-שות זאת. הייתי נגד זה. צדקתי או לא צדקתי — זה לא חשוב. במפלגה בחיפה העברתי החלטה נגד זה. באנו לוועידת המפלגה בבית „הבימה". הדבר הוכרע ב-וועידת מפלגת פועלי ארץ-יש-ראל בבית „הבימה". הדעה שלי קיבלה רק 43%. הרוב היה בעד הצעת לבון. אחר-כך שאלו או-תי אנשי „אחדות-עבודה" ואנשי מפ"ם: „נו, מה אתה אומר עכ-שיו?" אמרתי: אינני מתכוון לה-יות חבר במפלגת תוספת היוקר. אני חבר מפלגת פועלי ארץ-ישראל.

כלומר, אינני אומר שצריך ל-קבל כל מה שנציגינו בממשלה אומרים. אינני אומר שצריך ל-הסכים לכל דבר. להיפך, צריך לקיים מאבק.

השאלה היא: היכן מכריעים? היכן נאבקים? האם נאבקים ב-קולי-קולות בכל יום שני וחמי-שי על-ידי הצהרות בומבאסטיות, חבר-מפלגה מול חבר-מפלגה, או שמבררים ודנים בדברים ליד שול-חן מפלגתי.

אני בעד בירורים מסוג זה, ליד שולחן מפלגתי, קבלת ההכרעה. אני בעד הסתדרות עצמאית כל-שהי, המשתפת פעולה עם הממ-שלה. אני חושב שקואופרציה זו היא לטובת העובדים. אני חושב שהיא לטובת המדינה, לטובת ה-הסתדרות. זו הדעה שלי. היא אי-נה חדשה. זו גם דעתי עכשיו.

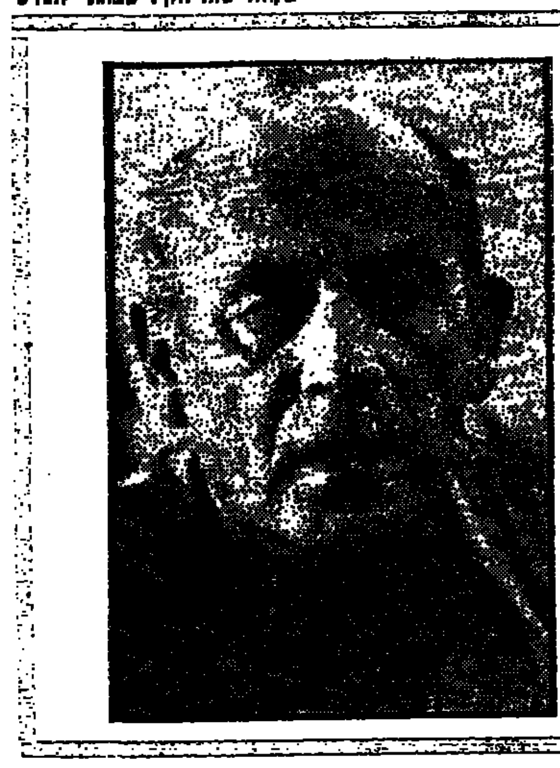

חיפה לא תהיה „מדינה-בתוך-מדינה", אך נעשה להחזרת השפעתה כסניף הגדול ביותר במפלגת העבודה; רצוי לקבוע את מזכיר ההסתדרות אחרי הבחירות בהצבעה חשאית; השולחן המפלגתי צריך לתאם בין השליחים לממשלה ובין השליחים להסתדרות

אלוף (מיל.) שמואל (מוליק) איל לראשות עירית ראשון לציון

אזרחי ראשון לציון,

עם שובי ארצה לפני זמן קצר פנו אלי חברים וידידים רבים תושבי העיר וביקשוני להעמיד את עצמי לתפקיד ראש העיריה הבא של ראשון לציון.

הבעיות הקשות בהן מתלבטת העיר בתחומי הבניה, החינוך, התרבות, ואיכות החיים ואי שביעות הרצון של תושבי העיר מצורת ניהול העניינים בידי הצוות היוצא בעיריה, הניעו אותי להעמיד את עצמי כמועמד המערך לראשות עירית ראשון לציון.
בעזרת כל מי שאיכפת לו ורוצה לשנות את המצב אני מקווה להצליח בבחירות הקרובות ולהיות ראש העיריה הבא.

אלוף (מיל.)
שמואל (מוליק) איל
מועמד המערך לראשות
עירית ראשון לציון.

אמת

המערך / מפלגת העבודה הישראלית-מפ"ם

חזיון אור וקול ביפו העתיקה

יפו-השער לאגדות

תקציר עברי מקורי מאת: חיים חפר ועלמה שבא. סצנריו ודיאלוגים מאת: אנדרי קסטלו. מוסיקה מאת: נועם שריף. ביצוע: פייר ארנו וארנון אדר.

החזיון מתקיים ערב ערב פרט ללילות שבת וחג, באמפיתיאטרון ליד קפה אריאנה ביפו. בעברית בשעות 8.30 ו-10.00 בערב (באנגלית בשעה 9.00 בערב)

כרטיסים ניתן להשיג בקופה לפני ההצגה ובמשרדי הכרטיסים בעיר.

קיר חוסם או אטימת בתים

מאת יונה שמשי

המסלול השקט
מעורר רעש (3)

מוסקווה צופה מותו של מאו

הקרמל ביטל הסכם בין קוסיגין וצו־אן־לאי

מאת דב אפל

פולקלור של התנגדות

מאת דני רובינשטיין

היש תשובה ישראלית

(המשך מע׳ 11)

אריה אליאב
תומכים
רשימה שביעית

בין האלפים אשר הזדהו בתמיכתם ב„עיקרי הצעת המצע לתנועת העבודה" של ח. כ. אריה אליאב נמצאים גם אנו, יוצאי ארצות אמריקה הלטינית, הקוראים לחברי מפלגת העבודה, המערך ואוהדיהם להצטרף אלינו.

אהרון דוד תל־אביב
אנגלנדר יצחק תל־אביב
אפתרקין יוסף ירושלים
ארגוב אברהם ירושלים
בקראדי פליקס תל־אביב
בקרהורן קיסריה ירושלים
בן־ישראל שמואל קיבוץ כפר־בלום
בריאר ראול ירושלים
ברייטר קרלוס ירושלים
ברונברג מריו ירושלים
ברגר פנינה בת־ים
ברינשטיין אשר קיבוץ געש
גבאי משה ירושלים
גרינברג דניאל ירושלים
גולדהבר ראובן בת־ים
גנסין משה ירושלים
גרדינסקי הורחה ירושלים
גוריאריה שי ההוצות
ויליצקי חיים ירושלים
דלמן אליעזר ירושלים
הורדן דוד ירושלים

הורדן חוה ירושלים
זייף הנרי תל־אביב
זייף שושנה תל־אביב
הרנפט חיים קיבוץ הצור
זילברשטייני פינקוס הדרה
זהמופולסקי דניאל ירושלים
חולייב אהרן ירושלים
טננבאום יוסף ירושלים
טרכטנברג יוסף ירושלים
טרכטנברג שרה ירושלים
כהן אוסקר ירושלים
לוינסון קלאודיה ירושלים
לוינסקי גולדה ירושלים
לוינסקי גבריאל חדרה
מוצבסקי בנימין ירושלים
מסורסקי גרגוריו ירושלים
מקלר הורחה ירושלים
מרקובסקי יוסף תל־אביב
סברדליק עודד רמת־גן
עיפר יהודה ירושלים

פורת משה רחובות
פיק יוסף תל־אביב
פינקלשטיין אדוארדו ירושלים
פינקלשטיין פילוהה ירושלים
פירסטמר ישעיהו ירושלים
פלדמן רן ירושלים
צרפתי משה כפר־סבא
קאופמן חולית ירושלים
קאופמן קלרה ירושלים
קופרמן מיכאל קיבוץ הצור
קלינפלד רוברטו ירושלים
קרנדי חיים ירושלים
קרנץ יוכה כפר־סבא
רוזינוביץ יאיר קיבוץ הראל
רוזמן פדרו ירושלים
רייך חנוך תל־אביב
שור חנה הרצליה
שלפינן ברנרדו בת־ים
שלפינן כהלן בת־ים
שיק מריו ירושלים

לכבוד ת״ד 30061 תל־אביב

אני, החו״מ תומך/כת בעיקרי ה„הצעה למצע תנועת העבודה הישראלית" של ח.כ. אריה אליאב.

שם ______

כתובת ______

צבא הגנה לישראל
הוצאת „מערכות"

הופיע

ללא תקוה וללא פחד

מאת גנרל פון אסרלין
לחמת צריין באירופה 1940—45

זהו אחד מספרי הזכרונות המצ־יינים ביותר של מפקדי מלחמת העולם השניה, ומבחינת חשי־בות — אחד ממאירי העיניים ש־בכולם. מסודסטת בו תמונה מאל־פת של תנאי שדה־הקרב והבעיות הקשיות של אותה המלחמה.

מחיר — 16. ל״י

להשיג בהוצאות ספרים שקם ובבית ההוצאה דוד ב׳ מס. 29 הקריה ת״א.
המפיץ הראשי „ספרים לעם" רח׳ יבנה 7 ת״א

משרד הבטחון - ההוצאה לאור

הועידה הכלכלית - ועדת המחשבים
ועידת ירושלים השניה לטכנולוגיה של המידע

תתקיים בימים 29.7 — 1.8.1974
בבנייני האומה, ירושלים

ועדת התכנית הבינלאומית פירסמה „קול קורא" המזמין את בעלי המקצוע בארץ ובחו״ל להגיש מאמרים לתכנית הכללית של הועידה.

המעוניינים בפרטים נוספים יפנו ליו״ר ועדת התכנית הישראלית, מר ד. כהן, חברת י.ב.ב., ת. ד. 30210 תל־אביב

או למזכירות ועדת התכנית, „אילתם", ת. ד. 7170, ירושלים.

ב־11 בספטמבר אתה קובע את עתידך־הצבע אמת

המערך / מפלגת העבודה הישראלית · מפ״ם

★ על שירה – מנחם בן ב„שירים קרואים"; ישראל המאירי.
★ סיפור – יהואש ביבר; שירים – אברהם ברוידס
★ מדורים: מוסיקה, מחול, תערוכות, אספקלריה, חידת הסופר.
★ סוף הסידרה: אחדות התיאטרון והחיים – גדעון עפרת.
★ ביקורת ספרים: אהרן גרינהוט, יוסף פרוינד, ד. בן־נחום.

נגינה צרופה

מאת חנוך רון

במקצב מקסיקאי

מחוללות לחקת הבאלט הפולקלורי של מקסיקו

איזות תערובת נפלאה יש בארץ זו! התשתית הקמאית של בני מאיה, ריקוע־הרגל הגאה של ה־תרבות ההיספאנית בתוספת מיק־צבים שמוצאם מאפריקה. להקת „הבאלט הפולקלורי של מקסיקו", המסיימת בימים אלה את הופעו־תיה בארץ, הביאה שפע של מחו־לות וסגנונות, מהם עממיים־אותנ־טיים, המבקשים כאילו מן הצופה לקום ולהצטרף, מהם פרי נסיון מודע, חקר העבר ושיחזור הפול־

חן האינדיאני הקדום. מקצת המ־חולות וקטעי המוסיקה של ה־מקהלה המצויינת מזכירים את הלהקות ממזרח־אירופה, המנסות להמם בגודש צבעים וצורות. עם זאת אין מחולותיה של להקה מר־כז־אמריקאית זו גולשים לקיטש אלא לעיתים נדירות ואפילו קט־עי ההומור התמימים נשארים ב־גדר „הפרימיטיבי־במודע". ואין בהם הקריצה הבלתי־נעימה לעבר הקהל.

במחולות העממיים שולט הסג־נון הספרדי, אלא שבספרד הצבע השולט הוא השחור, החומרה ש־בגאווה ובקנאה הבוערת, ובלבשת האמריקאית הלבן הוא הצבע ה־דומינאנטי של התלבושות.

בכל להקה פולקלורית התלבו־שות הן מרכיב חשוב, ובהופעה זו ניתנה הבכורה למעצבי הלי־בוש, וצורות הכובעים הדמיוניים, צבעי השמלות המהיבים, הסומ־ברדוס למיניהם הם קאלידוסקופ שכל ניע משנה את צבעיו וצו־רותיו. אם אפשר לבוא בטענות ללהקת הבאלט המקסיקאי, הרי עיקר הטרונה הוא עושרה. זאת סעודה עם 12 מנות לקינוח, וקשה לקלוט רשמים רבים כל־כך.

המקסיקאים מתעניינים כידוע בעבר של ארצם, ועמליה הרנאנ־דז, מייסדת הלהקה והכוריאוגרא־פית הראשית שלה, מטפחת נס־יונות להגיע אל השורשים.

מבין המחולות העתיקים, שכמה מהם עוצבו לפי פסלים שנשמרו, נדמה לי ששני המעניינים ביותר הם מחולות הנמר ומחול ציד־הצבי.

הנמר הוא החיה הקדושה של מאולמקים, תושבים הקדומים של מקסיקו. הפולחן מתפתח לעינינו באמצעות גושי אדם ושורות רק־דנים, המזכירים את שיטות ה־בימוי של מוריס בז'אר. מול ה־סולן עטוי עור הנמר, חיית ה־טוטם, שהציידים מביאים אותה ל־מקדש כדי לעבוד לה, עוצבה ל־הפליא, תוך שימוש לא־נאטורא־ליסטי בהתנהגות חייתית מסוגננת היטב.

גם במחול הפרימיטיבי של ציד הצבי היה שימוש בתנועות הראש העצבניות של בעלי־החיים הנמלט מרודפיו. אגב, הרקדן שביצע שני תפקידים אלה בלהקה, ש־איננו בזווית על סולנים. עצירותיו הפתאומיות של „הצבי" בזמן ה־מרדף, שילוב הרגליים האיילי, פרפורי גסיסתה של החיה שנפ־געה מחיצי הציידים הם דראמ־טיים, כמעט טראגיים.

הכוריאוגרפית השתמשה במו־טיבים זעירים וברורים, וידעה ל־הפיק מהם ואריאציות וקומבינאצ־יות רבות. פיתוח של מוטיבים ללא גודש של אלמנטים תנועת־יים, המעברים המהירים ממוטיב למוטיב, מעידים על יכולת קומ־פוזיציונית, כאמור, סבלת ההופ־עה מגודש, והבל שלא חסכה קצת באפקטים בימתיים של עשן וק־טורת, נרות דולקים ופנסים אדו־מים.

שילובן של תזמורת חיה ומק־הלת הניצבת על הבימה בהופעת מחול היא בעיה לא פשוטה. ב־הופעת הבאלט המקסיקאי לא היתה התזמורת גוף נפרד וזר, והמקהלה שולבה בתמונות ולא היתה הרגשה שאין היא שייכת לעניין. המעברים היו חלקים. אור־גאניים ומעובדים עד לפרטי הפ־רטים, וגם זה הישג לא מבוטל.

„מסע" אל בטהובן

מימין לשמאל: איזאק שטרן, יוג'ין איסטומין, אלכסנדר שניידר, ליאונרד רוז

המודל ובבואתו

מאת ניצה פלקסר

מש כראש התוג להדפס באקא־דמיה לאמנויות היפות בפירנצה. בעבודותיו מתפתח הקו היחיד ל־

יצירה דקוראטיבית

צ'לן רומאנטי

בין הסופר למספרו – זהות או מאבק?

1. הדוגמה של לואי־פרדינאן סלין

מאת אברהם שאנן

א

בדיונו על הערך המוסרי והסיפור האפרסונאלי, מביא בות (1) כדוגמה מעניינת את ספרו הידוע של לואי־פרדינאן סלין — „מסע אל קצה הלילה" (2). בות מעלה את הבעיה שלפניה יעמוד „הקורא הטוב": הנה סיפור בגוף ראשון, גיבור פיקארסקי מודרני, המוליך את הקורא על פני שרשרת של הרפתקאות מזוהמות, הכל, כביכול, מוצג על דלף „האוביקטי־ביות". עם זאת, נוכח סלין תמיד, בלא שיזדהה עם מספרו. הקורא יתקשה לפענח את החידה: האם אלו הן השקפות סלין? האם צריך, מנקודת מבט של סלין, ללוות באהדה את גיבורו־מספרו בארדאמי? ושמא אין כל הכרוך בדרכו של בארדאמי אלא „הצד האחר" של החיים, כאשר יעיד סלין בעצמו?

אין אני יודע אם אמנם הציג בות את הבעיה בצו־רתה האפשרית האחת. אולם מי שמעורר את היחס בין הסופר למספר מבחינת ה„אמינות", ימצא בסלין הסופר ובבארדאמי גיבורו־מספרו נקודת־מוצא נוחה לערעור המפרדה בין „טוהר צורני" ל„משמעות המו־סרית". אין אני מטיל ספק, כי הפרדה כזאת היא מופרכת לא פחות מן הפורמאליזם העקר, המנופח זה שנים בדגל האוטונומיה הספרותית. מעל היתה הספרות יצור מנותק ממכלול ענפי היצירה ההכרחיים. הפורמאליזם בא כריאקציה למצב ידוע בבקורת וככל ריאקציה מסוג זה, איבד בלהט הקנאות ל„אוטונומיה" את הראייה הכללית של השדה, שמתוכו צמחה הספרות וממנו אין היא יכולה להינתק, אלא אם כן מועידים אותה לחניטה כגוף מת. הווה אומר, תהליך שראשיתו שמירה על ייחוד האופי, סופו רצח האורגאניזם בידי אלה שנחלצו לשמירת ייחודו.

...

כלום לא גילה זאת סארטר כבר ב„מסע אל קצה הלילה" וב„כנסייה". שממנו הביא את המוטו? האם גם הוא עמד לפני הספק־הדילמה של בות? מתגו־בותיו המאוחרות, אין הדבר נראה כך. סארטר, בעל הפסיכואנאליזה האקזיסטנציאלית סארטר בעל ה־„מיתות לתיאוריה של הריגוש" (התרגום העברי ב„מבחר כתבים" בעריכת מנחם ברינקר, „ספריית פועלים"), לא יכול לעמוד לפני בעיית ה„אמינות" של המספר גופה בות, ואף־על־פי־כן...

כובן, שסלין לא נשאר לו חייב חוב כלשהו בספרו „מארבין אחד לאחר" מוזכרת דמותו של „סארטר", נראה שזהו סארטר: „עקרן הסל בישבן". מי שקנה במשיכה ממנו, מסלין, כל כך הרבה, כוונת סלין היא לגישת הספרותית, אפשר שמותר לכן לדחות את ה„עקרן" ללא היסוס, כהאשמתו של מי־תומאן מצוע, אך פחות קלה לדחייה היא טענתו השנייה של סלין — השפעתו הספרותית העצומה על סארטר ועל דור שלם בצרפת.

בות, כאמור, מבקש לפענח את סוד הטכניקה וה־מוראליות ב„מקרה המוזר", ששמו לואי פרדינאן סלין (דוקטור דסטוש, במקצועו ובשמו האמיתיים). אך נדמה לי, כי נעלם מבות גורם חשוב ומדכא, גורם המעיד על מקור תהירות של הרומאן המודרני לקראת התאבדותו; אם נרצה ואם נמאן — סלין הוא אחד המהסכנים של אמנות הרומאן המודרנית. כלומר זו, שהאינטרפרטאציה של רולאן בארת (7) ומוריס בלאנשו (8) (בלא קשר ישיר לסלין), עלולה למצוא את גאולתה בהינתקות מלשונה, כלומר בדור־מיתה, כלומר במיתתה. לא בדיוק כך מנוסחים הדב־רים, אך מי שמבקש את המסקנה הסופית מניתוחים אלה, אינו יכול להגיע למסקנה אחרת.

הנה פאראדוקס עגום: פטפטן לתיאבון כסלין — רמז על דרך התינתקות מלשון הספרות; ציניקן חסר אמונה, המלא שנאה לגזע הלא־ארי — הצביע על כמה מטובי הסופרים ההומאניסטיים בחלאות וה„סי־רוב" כעיקר הזהות והטכניקה של הספרות; היצור האנטי־סוציאלי הראה למוסרים סוציאליים בהחלט שביל־נתיב אל שיחרור הספרות ממורשתה הסוציא־לית, מתלותה בחברה.

מה עוד? לפי שעה די בזה. ספרות שנתפתלה ב„זרם התודעה", עקרה עצמה מגורמות חברתיות של הקלאסי, ההיסטורי והמוסרי, ונפלה (בלא יודעין?) לידיו של הגורם האנטי־סוציאלי ביותר, כלומר ה־סל״נים למיניהם.

אמת, היא תקפת אותו, היא התכחשה לרציונותיו. אך מה טעם בהתכחשות זו, כשהוא אחד ממחוללי המפנה האותנטיים ביותר ו„ראש החץ" אל ההתפור־רות הטכנית והעמדת הספרות בקוטב הלא־מוסרי? אגב, סארטר הסיק את מסקנתו — להלכה אך לא למעשה — כי מאבק פוליטי־מוסרי מחייב, לפי שעה, זניחת אומנותה של הספרות, מסיבות הובהרו על ידו.

ב־1938, כאשר סלין כבר נתפרסם בפאמפלטים האנטי־שמיים שלו. האמת היא, שמתפכנותו של סלין ברא־שית דרכו הספרותית קבעה תחילה את יחסו האמ־ביוואלנטי של סארטר אל סופר שתיאר עולם מבהיל,

...

ביר, את פשר הזהות בין ה„אני" האחד, שהוא המרס הנועז סלין, ובין ה„אני" האנטי־אילוזיוניסטי עד כדי דמוניות שהוא הפיקארו הציני בארדאמי, ובעקבותיו יוסיף, מקץ כמה שנים, סלין הנאצי.

...

בלבד, הינו מוצאים בו כל שהפורמאליסטים וקנאי הגישה האוטונומית מבקשים — להוציא את האמת של סלין־בארדאמי. הווה אומר, הינו מוצאים כל שהוא „שכבה חיצונית" ליצירת וליוצר מסוג זה. באותו רגע תוספת הבקורת למשחק עקרונות חסרי כל משמעות להבנת התהליך המסוכן, המסתמן ביצי־רת סלין.

הערות

1. Wayne C. Booth — The Rhetoric of Fiction, Ch. 13, 1961.
2. Louis-Ferdinand Céline — Voyage Au Bout De La Nuit, Gallimard.
3. Ian Watt — The Rise of the Novel, 1957.
במונולוג שלו ב:
4. "D'un Château L'Autre", Gallimard:

יצויין שמונולוג זה מתנהל בשעה שסלין נמצא בחסות נאצית, ביחד עם פמליה פטן בזיגמארינגן, ערב התבוסה הסופית של הגרמנים. האפשרות האחרת, המתקבלת פחות על הדעת, היא שכוונתו לספר: Mort à Crédit, Gallimard, אשר הופיע ב־1936, והוא האחרון בספריו ה„דו־משמעיים", מפני שאחרי־כן באה תקופת התגייסותו הפאמפלטיסטית לאנטי־שמיות גלויה וצינית.

ועוד: אני רואה עצמי משוחרר מכל דיון, ביחס לסלין, בקריטריונים כמו „סובייקטיביזם של נפש אחת", מפני שלדעתי הוא בלתי־רלבאנטי לאמנות הכתיבה הסלינית. כל עקרונותיו התחכריים חורגים מהגדרות המונולוג לסוגיו, מאז אדואר דיז'ארדן, אריך אוארבאך ועד פול ווטט ואחרים. קבלת קרי־טריונים אלה פירושה התעלמות מן הפנומן המולטי־סטרוקטוראלי ששמו סלין.

5. עיין למשל בספרי הפופולארי:
Claude Levi-Strauss — Race et Histoire. "Gonthier".

בספרו זה שולל החוקר, בין השאר, את עקרון ה„חיץ" הגזעי, שעליו „בונה" סלין את הוויזיה שלו. אולם ענין זה ראוי לדיון נפרד וממצה.
6. Claude-Edmonde Magny — "Malraux le fascinateur", Littérature et Critique, "Payot".

מאני רואה סכנה גם בתפיסת מאלרו של הטבע הא־נושי ומסתמכת בענין זה על: Robert Antelme — L'Espèce Humaine.
7. Roland Barthes — Le Degré Zéro de l'écriture; Elements de Sémiologie, "Gonthier".
8. Maurice Blanchot — L'Espace littéraire, "Gallimard".

(מאמר נוסף בסידרה – בגליון הבא)

דגש

האוניברסיטה בירושלים, שהיתה מי־יוזמי שנת המאה להולדת ח"נ ביאליק, הקדישה למשורר את כל התוברת האחרונה של בטאונה „האוניברסיטה", ב„חוברת שנת ביאליק"

סלין עלבים — דיוקן מאת אוברי שוורץ (מתערוכה בגלריה הקטנה, ירושלים — ביקורת עמ' 8)

משא, גליון מס' 34 (90), מוסף ל„דבר" יום ו', כ"ו באב תשל"ג, 24 באוגוסט 1973
עורכים: אברהם שאנן, יצחק בצלאל

ההגות המסורתית והחידושית

מאת אהרן גרינהוט

ירמיהו יובל: קאנט וחידוש המטאפיסיקה, ירושלים, מוסד ביאליק תשל"ג 356 עמודים.

לכל תקופה יש סיסמה וקו מנחה משלה. ואם בחיי רוח בכלל כך, בתולדות המחשבה הפילוסופית לא כל שכן, שהרי למחשבת תואת דרושים תמיד אילנות לתיתלות בהם. אין זאת אומרת שהחוקרים הפילוסופיים מצווים על ציות עיוור לאילנות אלה: הם מבקשים קו מנחה בלבד, היקף פרובלמאטיקה מסויים שבתוך גבולותיו יוכלו לחרוש את חרישיהם העמוקים. מובן שעל מופת פילוסופי כזה להיות בעל ראייה כוללנית, מקיפה ומנצה, וגם לציין במחשבתו עומק שעדיין לא נדלה כל תוכנו והיה עודנה נטויה. רק בזכות מעלות כאלה יכול הפילוסוף להיחשב למוקד ההתגוששות וההתנגשות של דורות רבים ושל אסכולות שונות, המציינים גוונים וחיבטים שונים של המחשבה ה־שיטתית. עמנואל קאנט הוא אחד הפילוסופים שדמותו ופועלו משמשים מופת, מוקד ואתגר לדורות הרבים שבאו אחריו, המשנים ומפרשים את דעותיו.

לא בגדי לובשת כל מגמה ללכד את שורות הפילוסופים במאבקם נגד סיצול יתר והתפרטות יתר של מלאכת ההגות הכוללנית את צרית התיבה „קאנט". כל סיסמה הקוראת ל„חזרה אל קאנט" יונקת את השראתה מן הצורך לראות בפילוסופיה מאמץ שתכליתו ראייה סינופטית, כוללת וממצה של ההוויה המציאותית והאידיאלית כאחד. כל דור, מאז אמצע המאה הי"ט, מבקש לחזור אל קאנט ביחוד מודע למגבלות הגורמים הניתודיים־המחקריים המיוחדים הנתיימרים לתרץ את כל הקושיות על־ידי עבודת נמלים זעומה והדרגתית בלבד. הקריאה „חזרה אל קאנט" פירושה תמיד קריאה להחזיר ליושנה את עטרת האידיאל של האחדות בין המדעים לבין ההוויה, לא עוד ליקוט מדידות וניסויים תוך כדי ראיית ה־אופקים הצרים שבתנובת המלאכות האלה אלא העמדת שאלות על ה־יסודות הקיומיים־הגותיים, המשתקפים מתוך המדידות־הניסויים. כך הגיבו הדורות המאוחרים של המאה הי"ט על נחשול הפוזיטיביזם והספקנות שהציף את בתי האולפנא והאקדמיות אחרי כשלונן (האמיתי או המדומה) של תראיות הכוללניות, שאפיינו את האידיאליזם הגרמני אחרי מותו של קאנט.

מה פירוש הקריאה: „חזרה אל קאנט" בדורנו? חשיפת היסודות המטאפיסיים הסמויים, שהם ההנחות שבשתיקה לגבי כל עיסוק בבניות פילוסופי של הלשון מחד גיסא ושל כל הארת הקיום וההוויה מאידך גיסא. קאנט עצמו סיפק שפע של חומר מחשבתי, היקשים ומסקנות העשויים לרמז על היסודות האלה; סתם ולא פירש. טבעי איפוא שתהגות הזאת משמשת אתגר למעולים שבמחפשי היסודות הקיומיים והתכליתיים של המדעים להתחקות אחרי הגבולות בין האפשרי לבלתי־אפשרי בהוויית הרוח, כפי שהם מצטיירים ומתגבשים בדברי החכם מקניגסברג.

גם לספרות הפילוסופית העברית נתווספה תרומה נכבדת למדי, ה־מכוונת לחשיפת יסודות קיומיים שיטתיים ורוחניים, המשמשים נקודת־מוצא ותכלית אחרונה לתורת קאנט, ומבקשים להיות תנאי בל־יעבור להבנת ההוויה האנושית. זאת המטרה שהציב לפניו ירמיהו יובל בספרו רחב הידיים על תורת קאנט והשלכותיה.

כנגודת־מוצא להבנת היסודות המיטאפיסיים בתורת קאנט משמש למחבר המתח בין שני הקצוות הקוטביים המונחים ביסוד מלאכתו הביקורתית של הפילוסוף: הדדוקציה ויסוד האקספליקאציה. הביקורת הקאנטית באשר היא ביקורת, מתחילה כמובן במושג הדדוקציה. כאן מבקש הפילוסוף כי־דוע להעמיד את כושרו של האדם להכיר את העולם ואת עצמו כחלק מהעולם חזות על מקומו המצומצם. אך המחבר שואל: „כלום מתייש־בת מתודה רגרסיבית בכלל עם דרישותיה של האקספליקאציה ה־פילוסופית?" (ע' 214). בשאלה זו רואים אנו ציר מרכזי, שסביבו נסוב כמעט כל הטיעון בספר אשר לפנינו. שהרי שאלת היסוד להבנת תאשיות המטאפיסיות אשר בתורת קאנט היא אם אמנם ישנם, מעל ומעבר ליסודות כל הכרה שבאפשר, גם דברים העשויים לש־מש אקספליקאציה למציאות כוללנית נתונה המונחת מניה וביה ביסודו של כל נסיון אפשרי. כיוון מחקרו של המחבר הוא להראות דווקא את יסודות האקספליקאציה בתורת קאנט, וממילא להצביע עליו כעל הוגה־דעות מטאפיסי מובהק, „כמו בכמה נושאים חשובים אחרים שימש גם... המתח הפ־נימי שבשיטת קאנט נקודת־צומת העומדת להכרעה, שממנה נסדרד גישות שונות ומתחרות" (ע' 309). המתח הפנימי הזה, ובפרט צידוק יסודות אקספליקאטיביים בשיטת דדוקטיבית שלמה, זאת המטרה ה־עיקרית שהטיל המחבר על עצמו בפירוש המקורי שלו לדברי קאנט.

האינטרס של התבונה הוא אינטרס מיטאפיסי, ומשום כך היה גם על קאנט לנקוט עמדה לגבי בעייתיה הנצחיות של הדיסציפלינה ה־פילוסופית הזאת. הטוטאליות או השלמות של האחדות בין ההוויה וההגות נשארת גם אצל קאנט אידיאל שעל המחשבה האנושית ה־שיטתית לשאוף אליו. הביקורת ה־קאנטית מסתפקת את האספקלרית

ע. קאנט

ביחסה הנכון אל כושרו של האדם להכיר את עולמו בתכרה תקפה, ולבנות לעצמו מדע. מלאכה זו נעשתה על־ידי דדוקציה ועל־ידי רגרסיה. אך יש כמה עקרונות ודרישות (פוסטולאטים) שהם בבחינת כלים שתכליתם לא לנתח מצבים אלא להאיר את משמעותן של השאלות האחרונות הדנות ביסודות ובתכליות של ההוויה. עקרונות אלה מכונים בפי קאנט עקרונות היאוריסטיים, ועליהם להוות את היסוד החיובי של המטאפיסיקה שעליה רומז ההוגה בפרקי הסיום של „ביקורת התבונה הטהורה" (ארכיטקטוניקה והיסטוריה של ה־תבונה). בדין רואה המחבר בפרקים האלה הנחת יסוד לשיטה אקספליקאטיבית בהגותו של קאנט, וממילא אף אחהלות למטאפיסיקה חיובית אצלו.

ברם, בטיפול בהשלכות המתבקשות מכך אצל ממשיכי דרכו של קאנט יש חוסר עקביות מסויימת. המחבר מקדים את הדיון בפילוסופיה של הגל באקסקורסים רבים בתוך ניתוח גופן של הדעות ה־קאנטיות. הוא רואה בשיטת הגל את המסקנה האחרונה והקיצונית המתבקשת ממשאלותיו של קאנט, אך זאת תוך כדי ראיית דברי ביקורת התבונה בעיניים הגליות. לכן נראה לנו הדיון בשיטת הגל, בסוף של הספר, כיחיד שיש בו רלוואנטיות שיטתית לגבי החיבור כולו. אולי מיטיב היה המחבר עמנו אלמלא התייחס אל הספרות ה־פרשנית הדנה באורח ממשי ובל־שני את ביקורתו של הגל על דברי קאנט.

גם המסקנה האחרת, לפיה יש לראות בקאנט את אבי האנתרופולוגיה הפילוסופית, אינה נראית לנו (ע' 141—147). המטאפיסיקה ה־ראשונית מבססת את דרישתה של התבונה להעלאה הרוחניות למדרגה כוללת ונצחית, בעוד שכל אדם וכל דור המבשר את הרוחניות ה־זאת הם רק תופעות מקריות ותולפות העומדות בשירותה המוגבל של הנצחיות הזאת. קאנט עצמו הותיר בכתביו רק „אנתרופולוגיה מבחינה פראגמאטית" (נסיונית), והיו לו לכך סיבות טובות ובעלות משקל.

חיבורו של י. יובל הוא משב רוח רענן ומעודד בחיי הרוח האקדמיים והציבוריים שלנו, שהרי מציב הוא טריז העשוי לבלום את הנטייה לראות בפילוסופיה עיסוק בטכניקות מעודנות של המחשבה בלבד. במצבנו הרוחני המפולג וה־מבוזר עשוי מחקר על קאנט להוות אף קריאה אל החזרה למקורות ולמניעים הנצחיים של התרבות, באשר זו, לפי עצם מהותה, חייבת להיות מופקדת על שלימות ה־זיק האנושי אשר בנו. לכן על לומדי הפילוסופיה, ועל הציבור המשכיל בכלל, לקבל את דברי יובל כתביעה נמרצת לעשות בדק־בית בידיעות המעשיות והטכניות תבורות, ולמצוא להן מכנה משותף

ספרים חדשים

ספרות

מבחר ספורים — מאת חנוך ברטוב, 225 עמוד, הוצאת הקיבוץ המאוחד, תשל"ג.

הדב; הראשונים — שני סיפורים מאת ויליאם פוקנר, תירגם אמציה פורת, הקדימה מסה צפירת פורת, 178 עמוד. ספריית גביש בעריכת א"ד שפיר, הוצאת דביר, תשל"ג.

ספרי עיון מחקר ועדות

ארץ ישראל, מחקרים בידיעת הארץ ועתיקותיה — ספר עמנואל דונאיבסקי, 293 עמודים בלוויית תצלומים ותרשימים. יצא לאור על־ידי החברה לחקירת ארץ־ישראל ועתיקותיה, תשל"ג.

אמנות הדפוס; ארבע מאות שנים לאומנות הדפוס בארץ ישראל — מאת יוסף אוליצקי, בלוויית תמונות ותדפיסי צבע, 408 עמוד, בהוצאת המו"לים לאמנות הדפוס ומפעלי נייר חדרה, תשל"ג.

מול החומות הבצורה, ירושלים המוזיה והמאוחדת — מאת מירון בנבנישתי, 350 עמוד. הוצאת ויידנפלד וניקולסון, תשל"ג.

משפי עברי הנבעת, המלחמה על ארץ־ישראל — מאת ג'ון ודויד קמחי, מהדורה מתוקנת, 270 עמוד, הוצאת מערכות, תשל"ג.

סאתי מורכר, האדם בסובב ה־צחיה למחצת — מאת דב ניר, 195 עמוד, הוצאת מוסד ביאליק, תשל"ג.

ראו דה צ'ינג — מאת הפילוסוף הסיני לאו־צה, תירגמו מן ה־מקור יורי גראוזה וחנוך קלעי, הקדים מבוא והערות יורי גראוזה, 123 עמוד, הוצאת מוסד ביאליק, תשל"ג.

החלום היה ארוך — מאמרים רשומות דברים — מאת ראובן (וניה) כהן, ערך שלמה אבן־שושן, 364 עמוד, בהוצאת הקיבוץ המאוחד, תשל"ג.

גלעד, מאסף לתולדות יהדות פולין (א) — בעריכת משה מישקינסקי, 335 עמוד בלוויית רשימה ביבליוגראפית, ומבוא מאת אריה טרטקובר; מפירסומי המכון

איורים מאת נחום גוטמן, אלישבע לנדאו, חנה אורלוף ואבא פניכל, 132 עמוד, הוצאת ברונפמן, מהדורת ידיעות אחרונות.

ביידיש

סטביסק — ספר זכרון, יזכור בוך, 377 עמוד, בהוצאת ארגון יוצאי סטביסק בישראל, תשל"ג.

שריפטן — מאת אליעזר הייזמן, 192 עמוד, הוצאת איגוד יוצאי ליטא בישראל, תשל"ב.

בלועזית

יומנו של אריה קלונצקי ורעייתו מאליוצה עם פרקי מבוא ומכתבים בדבר גורלו של בנם אדם, 132 עמוד בלוויית תצלומים. בהוצאת בית לוחמי הגיטאות, 1973.

שמע ישראל — בשפה הרוסית, מאת דב רווה, 336 עמוד.

LATIN AMERICA and the Future of its Jewish Communities — Proceedings of the Experts Conference, 160 pp., New-York, 3-4, June 1972.

THE GENTILE ZIONIST, a Study in Anglo-Zionist Diplomacy 1929—1930, by N.A. ROSE, 242 pp., Published by Frank-Cass, London 1973.

THE SYNAGOGUES OF THE JEWISH QUARTER, Destruction and Renewal — by SHIMON BEN-ELIEZER, 64 pp., 1973.

BIELITZ BIALA, Bruchschnitt aus vergangenen Zeiten — von ELIAHU MIRON, Israel 1973.

INTERNATIONAL PROBLEMS, Vol. XII, No. 1-2 (23), June 1973.

NEW-OUTLOOK, middle-east monthly, Vol. 16, No. 4 (141), May 1973.

UNHOLY ALLIANCE — by ABA GEFEN, 277 pp., Published by Yuval Tal Ltd. 1973.

JEWISH CULTURAL NEWS, No. 5, Issued by the Cultural Department of the World Jewish Congress.

ARIEL, A Quarterly Review of Arts and Letters in Israel. Special Issue: Israel's 25th Anniversary, No. 33/1973.

חידת הסופר ·87·

א.ת.א. הופמן

האחווה העלמה דה סקודרי

מכתבים ותגובות

מי מפחד ממתירנות?

עוד על תאקרי בא"י

המלה במליצה — כצורתה

ת"א

זאב איגרת

האקדמיה הלאומית הישראלית למדעים

יצא לאור

עזרא פליישר

פיוטי שלמה הבבלי

בצירוף מבוא, חילופי־נוסח וביאורים

403 + VI עמודים ✱ המחיר —.32 ל"י

ת"ד 4040, ירושלים

אספקלריה

תיאודורקיס: מוסיקה וחברה

„מיקיס תיאודוראקיס: מוסיקה ותמורות חברתיות" — זה שם ספרו של ג'ורג' גיאנאריס שיצא לאור לפני כמה שבועות (הוצאת „אלן אנד אנווין" לונדון).

לכל יוצר גדול יש רגעים של חולשת דעת, בהם הוא שואל עצמו, פתאום לפתע, מה טעם בכל יצירת חייו? ברגעים כאלה מתקנא היוצר המודרני בבני החברה הפרימיטיבית, אשר ראו באמנות, לכל צורותיה, ביטוי ספונטאני והכרחי לקיומה של אותה חברה. המוסיקה תפסה תמיד מקום מיוחד בתחום זה.

מ. תיאודוראקיס

גיאנאריס קישר את המוסיקה של תיאודוראקיס בגורמים הפוליטיים החברתיים, שבכוחם לשנות משטרים וסדרי חיים בכלל. גם אלה שאינם רואים בתיאודוראקיס מלחין גדול (ואלה אינם מעטים), יסכימו עם גיאנאריס, שהשפעת המוסיקה שלו על חיי החברה והרוח ביוון של ימינו, היא בלתי מבוטלת. תיאודוראקיס היה למיתוס המאבק היווני ברודנות.

סיפור חייו של תיאודוראקיס, כפי שהיא מסופר בספר, דומה לפרקים לפרשיותיו של ג'יימס בונד. אך סיפור זה אינו פרי דמיון. זהו גם סיפורה של מוסיקה. מראשית דרכו, בימי המחתרת האנטי־נאצית, היה תיאודוראקיס בעל טעם מוסיקאלי מגובש. הוא העריץ, למשל, את סטראווינסקי ובארטוק. ביוון עצמה שלטו עדיין שני כיוונים: האקדמי, חבירוך במוסיקה המערבית הקלאסית ומסורות מוסיקאליות עתיקות כמו למשל המסורת החימנונית של ביצאנץ ושירי עם יווניים למיניהם, על תערובת השפעות שבהם.

ראשית פרסומו של תיאודוראקיס קשורה בהלחנות לתיאטרון ולקולנוע. בין השאר, תרם הוא גם לשיחזור הטראגדיה הקלאסית והקומדיות של אריסטופאנס. אם כי תיאודוראקיס הושפע מהיסודות המקובלים במוסיקה המערבית, הוא הצליח לשוות ליצירתו צביון יווני מיוחד. בזמן האחרון הידק תיאודוראקיס את קשריו עם הנוער המערבי, והדבר נתן אותותיו גם במיזוג מוסיקת הפופ, בנוסח יווני עממי, עם מוסיקת סימפונית.

שירי פול מוראן

פול מוראן

גאלדוס באנגלית

מנוחה עסיס נוסעת אל מונטה־קארלו

(סוף מעמוד 4)

קצין חינוך ראשי/ענף הדרכה והסברה

הופיע

המלחמה לאחר המלחמה

משרד הבטחון — ההוצאה לאור

ספרית פועלים

ספרים חדשים

אברהם פסקא

אודיסיאה 67

מיכאל הרינגטון

סוציאליזם

„דרך ישוע מנצרת"

בספר „דרכים לשמים"

למדינת ישראל

למד בביתך בשעות הפנאי לבחירתך המחלוקות הבאות

פרוספקט חינם לכל דורש

25% הנחה משכר לימוד

מישלב מכון ישראלי להשכלה בכתב

רח' ויצמן 53 תל־אביב, ת.ד. 373

לנ. ז. ולפובסקי

הסופר והמשורר בהגיעו לגבורות

ברכת המשפחה

25% הנחה משכר לימוד

סהלי קטן גדול

שיר ילדים

פִּתְחוּ לִי שְׁעָרִים וְתֵבֵל לִי,
פִּתְחוּ לִי, אֲנִי רַק סַהֲלִי
וַאֲנִי יְכוֹלָה לִהְיוֹת יֶלֶד
גַּם יָכוֹל לִהְיוֹת יַלְדָּה.

אֲנִי רַק סַהֲלִי פֹּה לְבַד,
לְבַד עַל מְעָרָה פְּרִיחָה
נִסְגֶּרֶת בְּעוֹדָהּ אוֹהֵב, מְאֹד
עִם כָּל הַיְלָדִים כֻּלָּם
רָצִיתִי לִהְיוֹת שָׁם

בְּקַרְקָעִית חֲלוֹם
עִם יְלָדִים עוֹלִים מִמַּיִם וּפְנֵיהֶם יְרֵחַיִם
מַיִם רֵיחוֹת, רְכוּבִים
עַל סוּסֵי מֶשִׁי שׁוֹתִים בְּרוּחוֹת
וְהָרוּחוֹת מַחְלְפוֹתֵיהֶם וְסֻלָּם בְּכוֹכָבִים, אֲנִי
סַהֲלִי יֶלֶד יַלְדָּה
בַּחֲלוֹם
הוֹלֵךְ עַל אֲוִיר שָׁט בְּסֻלַּם כּוֹכָבִים, אֲנִי
קְטַנִּים לְבַד בִּמְעָרָה, תַּחַת
אָדְנֵי חֲלוֹנוֹת צְלוּלִים
רוּחוֹת יִהְיוּ מוּסִיקָה וַאֲנִי
סַהֲלִי גָּדוֹל וְלֹא רוֹצָה
נֶשֶׁר כְּמוֹ בֵּן חַיּוֹת לִהְיוֹת.

נֶשֶׁר מִשְׂחָק שֶׁעוֹשִׂים לוֹ
פְּגָרִים בְּשָׁמַיִם קְטַנִּים וְהוּא
לֹא מִן הַבָּשָׂר הַמְּנֻעָר בְּצִפָּרְנָיו וְצִפָּרְנָיו לֹא
עָדְנַת בְּשָׁמַיִם בְּאָשְׁרוֹ,
וְאָשְׁרוֹ גַּם הוּא בְּשָׁמַיִם כָּאֵלֶּה, קְטַנִּים
וְשַׁעֲשׁוּעוֹ אוּלַי;
עַכְשָׁו
סוּסִים וְהָרוּחוֹת כְּבָר לֹא נָשִׂים
וְהַנְּשָׁרִים לֹא.

אֲנִי סַהֲלִי יֶלֶד יַלְדָּה קְטַנִּים וְהַסּוּסִים
לְאִטָּם נֶעֶלְמוּ בְּדִמְדּוּמִים מַמְשִׁיכִים
וְהָרוּחוֹת שְׁעָרִים.

שירים נעולים

מאת ישראל המאירי

לפתוח, מצדיק אולי את ההנחה הזאת: „משורר הולך ונקרע / הולך וצוות / וזונה אחת / שה־רגליים שלה בשמים / מלמדת אותו / לרקוד." (עמ' 20) וגם שירים כ„אותו לילה" (19) „יחזה חורף" (עמ' 11) „ציפור נכח" (עמ' 5) ושירים „בחירים" יותר, אבל משום־כך לא פחות טעונים ולא־פחות יפים: „וזריאן" (30), „לבד" (14) „אלוהים משגיח ב־יפה במכאובים" (25).

בכללותו זה ספר־שירת מעבג, עשיר בדברים רבים, בתושנות מ־יוחדת במינה, בתחושת חזקה, „גבריות" משהו, של סבל, במזג מעניין, לעתים אף מסעיר. אינני יכול שלא להוסיף כי עם כל זאת השירים הללו נעולים מאוד, נעולים מכדי שיוכלו לקחת חלק בעיצוב עולמו הרוחני, המוסרי, או עולמו „סתם" של קורא כלי־שהו. אבל זאת, כמרומה, שאלה רחבה מאוד, שכן, אם אינני טו־עה, שולמית אספל שייכת לדורי משוררים הרואה ב„נעילות" תכו־נה חשובה או אולי אף הכרחית בשירה.

מתערוכתו של דב לזר (מהליה „הקיבוץ — צור ופסל", תל־אביב)

על חפירות ומחקרים

מאת יוסף פרוינד

התנועה הבלוזי מו עו

מאת דניאל בן־נחום

פיוטי שלמה הבבלי

א.ח.א. הופיון

האחוזה העלמה דה סקודרי

הוצאת הקיבוץ המאוחד
רח' סוטין 27, תל־אביב, טל. 246194

לגילאי ספר־עשרה (10 ומעלה)
כולם בסנדלים /
ליקטה וערכה: תקוה שריג

זלמן ארן / שרש וכוכב

ישראל כהן

יוסף גורני /
אחדות העבודה 1919-1930
היסודות הרעיוניים והשיטה המדינית

בשיתוף עם המכון לחקר הציונות
אוניברסיטת תל־אביב

עם סיום שנת האר"י
אנו מגישים ספר מהודר של שירי קבלה
שירי חקל תפוחין
מאת שלמה שנהוד
בלווית מסה מאת זלמן שזר
ציורים פנחס שער
הוצאת „מסורה"

האנציקלופדיה העברית
המרכז: דרך ז'בוטינסקי 21, רמת־גן, טל: 734202/3
כרך כ"ה
יופיע בימים הקרובים
ערכים: סִיר־נזירות — סכולסטיקה
הצטרף אל רבבות מנויי האנציקלופדיה העברית
בתנאי תחימה נוחים ובתשלומים

מנוחה עסיס נוסעת אל מונטה־קארלו

סיפור מאת
יהושע בייבר

[illegible]

תצלום מאלבום יורם

יורם ביאלר — נולד בתל־אביב ב־1938, שירת בנח"ל כיוצנח ונפל במלחמת ההתשה בתעלה ב־22.4.60.

פתח רואה־אור „אלבום יורם", שרובו תצלומים ומיעוטו מכתבים מכל שלוש שנותיו האחרונות. תצלומי חנות, ההווי והחוויות שבאלבום משקפים רגישות ותבונה. אחד התצלומים ניתן כזה.

באותו יום אחר הצהריים התכנסו שכנותיה של מנוחה בחצרה כדרכן מדי יום. שולחן שופע כל טוב הכינה המארחת לאורחותיה הפעם. קליות ופרות מיובשים, עוגות ממולאות קציץ פירות ועוגיות זרועות שומשום, כוסיות שרי מתוק, תה ציילוני ריחני, סיגריות פייה קלות. וכשכבר היו נכונות כולן לשמוע מי המאושר שבו בחרה הגברת עסיס לבעל, מה שמו, מאיזו משפחה הוא וכמה הוא שווה, פתחה מנוחה פיה ואמרה: „היום קניתי כרטיס למונטה־קארלו".

כוסות התה נעצרו בדרכן אל הפיות. כוסיות השרי נשארו מיותמות על השולחן. חופני הקליות קפאו. כולן לטשו עיניהן בבעלת־הבית. מנוחה עסיס נוסעת למונטה־קארלו. לא סתם דיבורים אלא מעשים ממש. רגע היתה דממה ומיד לאחר מכן פרצה המולה. אין ומה ומתי ולמה. לכל אחת היו שאלה או שתיים. לכל אחת כמה הערות ועצות עוד יותר. וכך הקיפו את מנוחה בספפוטן והיא ישבה על [illegible]

[illegible]

(סוף בעמוד 7)

אחדות התיאטרון והחיים (ד')

לקראת חברה אוטופית־אמנותית

מאת גדעון עפרת

[illegible]

האסתטי כצורה אפשרית של חברה חופשית

[illegible]

ברעיונות אלה זהה מארקוזה עם פרויד, אשר [illegible]

עד אין לתנות

לְעֵת יוֹם חָלֵי מִדְרַשׁ הֲלִיכַי מְעַרְעֵר וּמְשַׁבֵּשׁ
אֶת בִּכְיִי הַחוֹמֵר אֶבְכֶּה בְּלִי דְמָעוֹת... יָבֵשׁ.

עוֹבְרַנִי רֶתֶת וּמְרַדֵּף אֵימַי עֶשְׁתּוֹנוֹת
כּוֹבֵשׁ מוּעֶקֶת תְּנוּי מַר עַד־אֵין־לִתְנוֹת.

וְכִי פִּתְחֵי שְׂפָתוֹתַי יִבְקִיעַ גִּיד שָׁחוּק
הוּא אוֹת קוֹל בּוֹעֵר, שֶׁלֹּא זַעֲקָתִיו זָעוֹק.

אוֹי לַאֲשֶׁר אֲחוּלֵי־הַרְפָּאוֹת יְאוּפְּפוּהוּ לִשְׂיאֹ,
מִתְּשׁ וּמְהַתֵּף בְּעֹצֶם לְבַת רְגוּשָׁיו — — —

נתוק

א

יְמוֹתַי הֵם נִתּוּק שֶׁאֵינֶנּוּ פּוֹסֵק.
יוֹם נִתַּק מִיּוֹמוֹ וְנִסְחַף בְּרָגְזוֹ הַדָּלוּחַ.
אֵיךְ לְסַבֵּךְ שִׁבְרֵי תַּאֲרִיכַי
וּלְהָשִׁיב שְׁלֵמוּתוֹ שֶׁל הַלּוּחַ?

ב

קְרֵבִים יָמַי אֶל הַיָּמִים
שֶׁנֶּאֱסַף אָבִי, שֶׁנִּסְתַּלֵּק מִמֶּנִּי מוֹלִידִי.
כְּבָר עֲקֵבַי נוֹגְעִים בַּעֲקֵבָיו.
מִתְקַצְּרִים בֵּינֵינוּ מֶרְחַקִּים וּזְמַן.
עוֹד קֵט כָּמוֹהוּ אֶהְיֶה
בְּדֶלֶת אֲמוֹתַי נִטְמָן...

[illegible]

סיכום

[illegible]

ושיוולוד באגריצקי

*

לִי לִגְעֹל חַיִּים לְלֹא פֶּשֶׁט הַבְּגָדִים,
יָשֵׁן עֲלֵי קַשׁ נִרְקָב
וּבְנִדְבֵי מִשְׁלֵי לַעֲלוּבִים.
שְׁלַח עֲנוּיֵי הָרָעָב.

לָאָה מְקוֹר הַסֵּתֶר כִּסְפֵי הָרוּחַ הַמַּקְפִּיאָה
וְתִזָּכֵר בִּשְׁמוֹתָם שֶׁל חֲלָלִים,
מִן הַבַּיִת. אֵין תְּשׁוּבָה מַגִּיעָה,
וְנָתַן בְּלֶחֶם מִקְנִיגֵי הַדַּלִּים.

פַּעֲמַיִם בְּיוֹם הֶחָשֵׁב עָמָּת:
בְּלָבָל הַמְּכוֹנִיּוֹת, הַדְּרָכִים וְהַיָּמִים.
וְהִתְרַבְרֵב בַּחַיּוֹת עֲלֵי אֲדָמוֹת
פָּחוֹת מֵעֶשְׂרִים שָׁנִים.

(משיריו האחרונים של המשורר שנכתב ביום 6.12.194)

ושיוולוד באגריצקי — (1922—1942) — בנם של המשורר אדוארד באגריצקי, קומוניסט יהודי כלתב, ושל מורה למאתימטיקה, ש־גורשה לאסיה בשנות הטיהורים הסטאליניס־טיים לפני מלחמת העולם השנייה. נולד ב־אודיסה אך גדל במוסקבה. החל כותב דברי שירה בגיל צעיר ביותר ובן תשע־עשרה כבר היה באגודת הסופרים. בגלל קוצר־ראייה תמור שוחרר מחובת השירות הצבאי אך הוא התנדב לעבור בעתונות הצבאית. כך הגיע אל איזור החזית כתב עיתון צבאי ונספה שם בשנת 1942: בבקרו אצל חבר מצוע בבית־חולים צבאי הפציצו אווירונים נאציים את בית־החולים — המשורר הצעיר והחברו המצוע היו בין החללים.

תרגמה מרוסית: יהודית אותי

24 שעות · 24 שעות · 24 שעות · 24 שעות

נבחר

...וידיה

15 — "משפחת פרטי" — "מנהל או מתחתן".
21 — "כרם קולנועי" — ...חבה ופנטסיה". סרטו של ...קומנציני. ויטוריו דה־...ג'ינה לולובריג'ידה מש־... בקומדיה המפורסמת.
20 — "המבחנים" — "באי ...בחוד יתחיל ...בעבר" משתתפים: אורי שבת ...; בנימין נחום — כחול; ...גרידי — דברי הסבר.
21 — "אירונסייד" —
21 — "מבט ספורט".

...ין

17 — "לשנה הבאה בבני..." — שירי שבויים ואסירים. (...שני). בתכנית: "פידליו" ...מהובן; השיר "מרי" כפי ...בקו; "בית המתים" הסי־...ל דוסטויבסקי באופרה של ..."על נהרות בבל" מתוך ...; כאת ורדי; "כי מפחד ...שלכם" של פיט סיגר; ...האנצטי" כפי דוויד בוס־...ושירי הכלא מאסונה של ...תאודורקיס. עורך: מיכאל ...מגיטה: לאה פורה (ב).
18 — "קבת ואפרכבת" ...של קטעי הומור ופרקי ...ת יהונתן גפן, יעקב רוט־...יות ידיב והרים (ב).
20 — "מפגש יצירי" — ...פלד כנכ"ל משרד החינוך

בפגישה עם שביצוסקים. (בשי־דור חוזר) (צ).

* 21.06 — "עוד פעם אהה — מאחורי הקרעים" — הפעם — "בית אבי", תכנית שהוקלטה ב־1966 ובה מספר האלוף דוד שאלתיאל ז"ל על ימי ילדותו ו־בחרותו בבית אביו (ב).

שבת

* 09.05 — "עולם המדע" — על כימיקה והדע, בהשתתפות פרופ' בן עמי שרפשטיין. (הכנית ראשונה) (א).

* 11.05 — "אנו אבו הפלמ"ח" — לקט מתוך המופע הפומבי אותו כתבו חיים חפר ודמיקם גורבין, וביים שמואל בונים. משתתפים: השחקנים בהדון זינגר ועודד תאו־כי, וכן חבורת צעירים בבגדי לה־קות צבאיות המביאים להכנית כ־20 משירי הפלמ"ח (ב).

* 12.05 — "משפט ציבורי" — "יש לבטל את כס הנשיאות, כן או לא?", אב בית הדין: ד"ר אמנון גולדברג. התובע: ד"ר גב־ריאל קלינג. עדי התביעה: בני כמון, מנהל חברת נסיעות; שי־לבית אלבוי. הסניגור: ד"ר עכום לפידא. עדי הסניגוריה: ד"ר בן־צבי צוקרמן והצתובאי כדי פרוים. עורך: נתן שילה (א).

* 17.05 — "קולקטיביות ראוניה" — עודד קוטלר ואמ־נון מסקין מראיינים זה את זה על נושאי התיאטרון ונושאים אח־רים (צ).

קולנוע

ירושלים

* "זמנים מודרניים" (ארנון) — צ'אפלין בגדולתו — פארודיה על העולם הממוכן ההורס את האדם האינדיבידואלי. סרט מצויד. ש־הוא תוצאה כבושר־הסתכלות רק ...נוקב על התופעות המיכניזיות, מבלי להעמיק דבר. כוחו האמנותי של צ'אפלין הוא כה רב, עד ש־אותו עצמו מסוגל להשלים את התמונה החברתית. עם זאת, צ'אפלין מבין כאן אוטסימיות תלושה, הנוגדת לא רק את "חור־בי־הבראיות" אלא גם את יסודות השקפתו שלו.

* "קובקף" (שרון) — כתומר ישראלי שאפתני. תופס דינאמי,

על רקע של יפו "תיאטרסיקי" עם גיבור בלהי־מסופס ובסגנון ותבי־אמריקאי. סרט פרובינציאלי מוב־הק שאין לו אדוות. שיש בו אספקי מגוון של הצייר שלמה צפריר. עוסקה סבירה של רב ולצר, משחק מלבב והסבנג של יהורם גאון, אריה אליאס וכמה אחרים. הרבה נמרת, הרבה סא־מן, הרבה כסף — והתוצאה מפוקפקת.

* "הצגת הקולנוע האחרו־נה" (במדר) — בוגקה, נזוה, הד־כריהקויה בעיירה טקסאנית קט־נה בתחילת שנות החמישים. פיטר בוגדאנוביץ' מציג במקביל — מות הדרגתי של הקולנוע המקומי והיהד זהו על הצעירים שאין להם לאן ללכת ומה לעשות. סרט מצוין. אולי יותר על הבידה, אך כשאיר אותך שבוי באוירה כנה וגנואה של התקופה והמקום.

תל־אביב

* "אהה הי רק פעמיים" (אופיר) — אחד מסרטי ג'ייםס בונד הטובים ביותר — את הנוסחה הי־דועה אנו מכירים כבר היטב, אך הביצוע גדוש הפתעות סובות ובכורבות. "בעצעים" מורכבים בתוספת דגאלד פלזאנס, המשחק כול שון קונרי.

* "פרייז התהילה" (אלנבי) — הכהנה הסאטירית נהייתה פארסה פראית, שאינה בשאלה יהם הל־קה סובה. לכן אין בה אישן. סרט בצוייר ארוך בעל סגנון חצף ומפ־תיע, צעיר ומסעיר. אך חסר רגש דראמטי סביר ומציג גיבור חיוור, שהוא פתקציה כבילה של תנאי־הקיום.

* "הגנב שבא לסעוד" (פאר) — סרט בידור נעים ובלהי־מפתיע, המתפסר עם מאסירה חברתית, דראמה על כתה וסלודראמה של אהבה מבלי להיות מצטיין. אך נשאר בשטח הטעם הטוב הגנב הנאה. יש בו כמה רגעים נהדרים (בייחוד משחק השח) הופעה משכ־נעת של רייאן או'ניל, הרן אוסט ואוסטן פנלטון.

* "מאנגו אתרון בפאריס" (פטריה) — הפרסומת הרקשנית עשתה עדות דב. סרט מבצמיק בעל אוירה נפיאה, ביסור אישי בל־תי־דיגי. סרט על בדידות על אהבת, על מין על בלבול מושגים. כרס פליניקפוסי ישלינאי־ברטולוצ'י על המבר הכים של האנ־שיות הבורגנית. קצת יותר מדי קיצוניות

סכלית בכל המישורים. בסך הכל — סרט חשוב מרתק ומחוף — גם אם אלה שיאליטו כי הוא "מבעיל" — ויהיו כאלה.

* "כוכר זהזהאלי" (צאנ) — סרט עלין על אנשים שים העשי־רים. משולש המין שבעיכוב הנסד שה בין שני גברים הם נתשים חב־רים צמודים כפהאשה נאלצת ל־עזוב. ציב מרנפאן. סאמי פריי ודרצי פוירדר מרכיבים את השע־לש בכרסו הדפה של קלוד סוטה.

"קובקף" (חן, סינימה) — ראה "עודד", ירושלים.

* "סוד מקסם של הבורג־נות" (הבלה) — יצירה מושלכת של לואיס בוניואל. התקפה חזי־תית על החברה המערבית האדי־שה הצפרנית האצילית, המתפסת וחזות, פתוחה וחלילה, המחרים ברים, הדיפלומטים כבריחים, ה־צבא ורצת המשטרה משבה יהבי־בסיה משחסות והגדת לחזקים, ו־אבנם על המרית מרוח מעל לכל והברה זהו. אך עדיין מקודם. עדיין אין לה תחליף הקכם הש־כרי שלה משרת אותה הישבהיונבה.

* "עיר ישנה ניהמו" (אלנבי) — קלינט איסטווד. כאן במאי־הפסיקיבהקן. בבמה לגבש "סופר־דבות" כלו לצרכי צלילת בערבי פרוע. הוא נסקן על גלופות גדו־שית בהפקדיו כלו פלוס מה ש־לקח כאזהרים. אין פה לכבר. הוא יצר סרט קושי ובולתי. שיש בו כיפה מאוד מקוריות, הוא בהגליה אך ורס בסכינה האמורדה. כבולת מאוד ביבי השם "המשבע".

* "חלק עם הרוזה" (אורלי). הפרש ההוליבודי הבצחי (נוסד ב־1939), החוזר ובוקרן כפני כל דור הדש. סרט ריאקציוני בבחינה פו־ליטית־חברתית, שיש בו הומור ה־באקסימלי של "עיר הולוכות" ז"ל, שבבראה תופס ליהפוס תבית.

* "זמנים מודרניים" (גת) ראה "ארנון" ירושלים.

"מירתי בערבה" ("הדייב־אף, סינה") — כבורמן כשל, ובכרס אולדריך. המהוה קומבינציה יצילה בין גלופות לבין שימוש אינטליגנטי בהן, בין יחס אוהד לבין יחס עויין לאינדיאנים — ב־סיפר של דבר על הסהרייות ביחס להסיבות ובקצב משתנה. כרם מרתק מאוד ובעל אוירה מוחפת.

היפה:

* "מנגו אתרון מפאריס" (דן) — ראה "סטודיו" תל־אביב.
* "המיבה המקופפת" (אר־מון) — מבין אדריאנים של "ברי פוינס". סרט מלבב ומבעבע ומש־בני שבצים לראותה.
* "קובקף" (עצמון) — ראה "עודד" ירושלים.
* "מעשיות קאנטרבריר" (פאר) — פאזוליני כביזכר, מאלתר את אגדות צ'וסר — המחבר בב־רי, בה איטלקי מאוד, מקורי מאוד, ובסופו של דבר מפורד מאוד. אולם ההתום כל כשרון גדול בעלי רעיונות — נשאר.
* "התפשטות" (שביט, ראשי־נה) — היון סאטרי אהוד וכי־ אופק, כבעבע ועצוב. אבתני מאוד ודק מאוד של מילוס פורמאן הי־ציי — כמי שהוא רואה את אב־רקה בעיני גר.
* "מותת בתביזה" (ביתרוט־שילד) — סרט באורקי מרהבת־לי של לוקינו ויסקונטי על "מות הי־באה הקודמת" על פי ספרו של הומאס מאן. "סיפוצים" נסים ו־בוטים בדי. אך סך הכל יצירה סו־חפת שיש בה מה פניבי עצום ו־משחק נהדר של דירק בוגארד.

תיאטרון ובידור

* "טישהאין נוסה גיזדוסיף" — צבת (והתאמדהן הקבחי): סקסס אבסורדי יכלה הן של נסים אלוני, נציבות מתוקה של יאיד רותבלום ועבשה דרמאית על רבקה מיכאלי ודוסי בנאי — מומ־לץ.

* "סיפורי פזני" — להקת "כוורה" — תל־אביב (התיאבהן העממי) — להקת ה"כוורה" מג־שה ערב נפלא של הומור מחוס־בל. סכסטים סובים ומנגינות מצד־יינות של דני סנדרסון, מבוצעים להפליא על־ידי שבעה מבחורי־בתורינו.

המבחר נכתב על ידי מבקרי הקולנוע והתיאטרון ה־קבועים.

כבאי תל־אביב ממשיכים בסנקציות

מאת סופר "דבר"

כ־600 כבאים ברחבי הארץ חז־רו אתמול לעבודה תקינה, לאחר שביתה חלקית שנמשכה שלושה ימים. אולם כבאי תל־אביב ממשי־כים בנקיטת סנקציות.

נציגי הסתדרות הפקידים ואיר־גון הכבאים הארצי התכנו ביום ד' אחה"צ עם מרכז השלטון המקומי על הסכם העבודה. כולל תקנות המשמעת שהוצאו על־ידי המפקח הארצי על הכבאות. כזכור, היתה הצילה לשביתה סירובם של ה־כבאים להתום על תקנות המש־מעת לפני התימת הסכם העבודה.

אולם הסכם זה אינו כולל את כבאי תל־אביב. המאורגנים ב־נפרד מהאירגון הארצי של הכב־אים, ואשר טוענים להביצות שו־נות מעיריית תל־אביב. למרות הו־דעת העיריה כי היא מקיימת את כל ההסכם עם הכבאים ואין עילה לסנקציות שוהם נוקטים.

חולקו הפרסים לזוכים בתחרות צילומי הכנרת

מאת סופר "דבר"

טקס חלוקת פרסים ל־14 צלמים שהשתתפו בתחרות הארצית של צילומי נוף טבריה הכנרת נערך אתמול בשדרות ארלוזורוב בטב־ריה במסגרת תצוגת ההמונות ש־זכו בפרסים.

בטקס נכחו מנכ"ל משרד הפ־נים ח. קוברסקי, ראש עיריית טבריה מ. צחור הצלמים שזכו בפרסים.

זמני הדלקת הנרות פי ראה

ערב שבת — ירושלים — 5.37; תל־אביב — 5.55; חיפה — 5.48.

מוצאי שבת — ירושלים — 6.51; תל־אביב — 6.49; חיפה — 6.53.

בתי־מרקחת

בירושלים

שישי
עזה, עזה 15, אל ארז, רחוב באב זהרא.
שבת
רחמה, דוד ילין 31.
מוצאי שבת
בית הכרם, בית הכרם 19. אל שעב אל גדידה, בתוך שער שכם.

בתל־אביב

שישי
פרנקל, רחוב המלך ג'ורג' 28, טל. 223721.
גורדאו, רחוב בן־יהודה 183, טל. 242673.
שבת
פרנקל, רחוב המלך ג'ורג' 28, טל. 223721.
בני, רחוב דיזנגוף 174, טל. 222386.
תל־ברוך, רחוב קהילת סופיה 31, טל. 779703.

בני־ברק

הנביאים, רחוב המלך ג'ורג' 72, טל. 286740.
הצפון, רחוב יהודה המכבי 33, טל. 449995.

רמת־גן

שישי
נגבה, רמת־גן, נגבה 38.
שבת
אסותא, רמת־גן, ז'בוטינסקי 41.

חולון

שישי
אסותא, סוקולוב 4.
שבת
נאות שושנים, באולים 44, נאות שושנים.

הרצליה, כפר שמריהו, רמת השרון, רעננה, כפר סבא, רמתיים
שישי
אכדי, דרך לוי אשכול 196/15, קריית.
במשך יום שבת
"כנרת", כפר סבא, רחוב ויצמן 119.
מוצאי שבת
רנדס יוסף, הוד השרון, רחוב האוטוקר 7.

המרכז לטלויזיה לימודית

לתלמידים בכל גיל, בכל בית בישראל

לקראת שנת הלימודים הבאה ירחיב המרכז לטלוויזיה לימודית את מערכת השידורים שלו במקצועות ההומניים, הריאליים והטכנולו־גיים, ויפרסם חוברות — אחת לכל שליש של שנת הלימודים — ובהן פירוט לוח הזמנים של השידורים ונושאיהם.

אם הינכם צופים קבע או לעיתים מזומנות בתוכניות הטלוויזיה הלימודית, תוכלו מעתה לתכנן את הצפייה לפי שעות הפנאי העומדות לרשותכם.

את החוברות ניתן יהיה לרכוש בשיטת מנויים בלבד, תמורת תשלום שנתי מראש בסך 10.— ל"י. (לשלוש חוברות).

בתחילת כל שליש תישלח למנויים חוברת תוכניות השידורים לפי המען שיינתן לנו, ללא תשלום נוסף.

———— נא לגזור ————

לכבוד
יחידת הקשר של הטלוויזיה הלימודית
רחוב טשרניחובסקי 17
תל־אביב

א. נ.,
הנדון: מנוי על חוברות השידורים של הטלוויזיה הלימודית לשנת תשל"ד.

הנני מעוניין להצטרף כמנוי לחוברת הנ"ל. נא לשלוח אלי ______ חוברות. אני מצרף בזה צ'ק/המחאת דואר על סך ______.

שם פרטי ______
שם משפחה ______
כתובת ______

הקונסרבטוריון הישראלי למוסיקה תל־אביב

בפיקוח משרד החינוך והתרבות נוסד בשנת 1945

שנת הלימודים תשל"ד
תפתח ב־2 לספטמבר 1973

כנור	חליל־צד
ויאולה	קלרניט
צ'לו	גיטרה (קלאסית)
בס	חלילית (חוגים)
פסנתר	פתוח־קול

חוגים למבוגרים בתיאוריה ובתולדות המוסיקה, מקהלה, אנסמבל ומוסיקה מזרחית.

(אפשרות לקבלת מילגות)

ההרשמה ברח' ליליינבלום 7, תל־אביב, בין השעות 9.00—12.30 בבוקר ובימים ג' וה' בין השעות 16—18 בבית ספר "הרצבר", רח' הר־נבו 6.

כ"ה שנים למדינת ישראל — מרכז ההסברה

"כה לחי"

הצגה מוסיקלית לציון 25 שנים למדינה

בהשתתפות:
יעקב בן הרצל, אהוד לוי, עוזה גל, אופירה גלוסקא, דני בסרגן, זמירה אדם, נעמי כפרי, גדי אורון, איציק בן־כלה, רחימה עמית.

כתב וביים: יעקב בן־הרצל. במאי: דני ליטאי
ניהול מוסיקלי: אלכס וייס, צביקה כספי.
תאורה: אריה גבון.
הפקה: יאיר גלבוע, המחלקה לאירועים במרכז ההסברה.

מועדי ההופעות — כ"ה לחי

26/8	פרדס חנה	20.30
27/8	ק. חיים — בית העם	21.00
28/8	חיפה — שביב	21.00
29/8	בתיים — אמפי.	20.30
30/8	מעלות	20.30

11.9.73

יום הבחירות לועידת ההסתדרות ה־12
כל קול הוא כל יכול!
השתתף בהצבעה, קולך קובע!

זוג נשוי

— סטודנט לדוקטור במנהל עסקים וסטו־דנטית לדוקטור ב־פסיכולוגיה חינוכית — הנוסעים לסורונטה, קנ־דה.

מעוניינים בעבודה בטור רנטו מטעם חברה או ארגון ישראלי

טל' 763732, 905539

בבית המשפט המחוזי בתל־אביב—יפו

ת.ע. 3346/73

בענין: צוואת המנוח שמעון גנחובסקי ז"ל, שנפטר ביום 11.6.73 בתל־אביב.

המבקש: צוריאל גנחובסקי ע"י ב"כ עוה"ד ד"ר ס. וולף; ו/או ד"ר א. א. ולה, ו/או י. ספיר, ו/או י. גטנזו ו/או א. בוי, ו/או ש. שור אשר מהובתם ל־המצאת כתבי בית־הדין הינה: רח' אחד־העם 68, תל־אביב.

הודעה

להווי ידוע כי הוגשה לבית־משפט זה בקשה למתן תוקף ל־צוואת המנוח ולמינויו של המב־קש כמנהל עזבון המנוח.

כל הרוצה להתנגד למתן תוקף לצ־וואת המנוח ולמינויו של המבקש כמנהל עזבון עליו להגיש לבית משפט זה את התנגדותו תוך 15 יום מיום פרסום הודעה זו. אחרת יצהיר בית־המשפט על תקפות הצוואה.

דוד דגן, שופט
ראש בית המשפט המחוזי

בולים

30 שנה להצלת יהדות דנמארק

את א. לינדנבאום

לפעם הראשונה שבבולי־ישר־אל יופיעו בולים בשפה הזרה. ...לבול־זכרון למבצע הצלת ...דנמארק במלחמת העולם ...הבול, פרי מכחולו של

...ברג מירושלים, מראה סירה ...יהודים על רקע דגל דנ־... הטקסט בבול הוא דו־לשוני עברית ודנית. בשובלו מי־... הבולים: "30 שנה להצלת ...ים בדנמארק", בשפה האנג־... מעטפת־יום־ראשון של בול ...אה דגל דני הטוסף בגן דוד. ...יופיע בחודש אוקטובר.

הסידות הבולאי יקדיש לבול זה עלון מיוחד עם טקסט נרחב ש־נכתב בידי ד"ר לני יחיל. הנה קטע מתוך הדפים מוקדם של ה־עלון: "... על רקע מעשי ההשמדה של הנאצים בכל אתר ואתר בימי מלחמת העולם השניה, בולטת הצלתם המופלאה של היהודים, בהעברתם מדניה לשוודיה באוק־טובר 1943, כאשר הנסים הגנד־לים סקרו לצם היהודי במשך תולדותיו. אולם בעיני הדנים היה זה המעשה הטבעי וכלל לא עלה על דעתם להפקיר את אזרחיהם היהודים וכ־1,500 פליטים יהו־דים, ביחד קרוב ל־8,000 נפש, ניצלו על ידם. מאז כיבוש דניה ב־10 באפריל 1940 ועד פרוץ ה־משבר בין שלטונות דנמארק וכו־חות הכיבוש הגרמנים באוג־גוסט 1943, שמרו הדנים על ה־יהודים מפני כל פגיעה מצד ה־גרמנים או מצד הקבוצה הקטנה של הנאצים הדנים.

הגרמנים השלימו עם העובדה כי יחסים תקינים בינם לבין ה־דנים — הממשלה, העם והמלך בראשם — מבוססים על הסכם הדדי, הכולל, בין השאר, את התנאי, כי היהודים בדניה, יזכו־כו את היחס כפל שאר האזרחים. רק כאשר גברה תנועת התנגדות ורבו כפשי־חבלה בדנמארק ב־שנת 1943, בשעה שהחל כתברר כי הנצחון במלחמה כן הגרמנים והלאה, ביטלו הגרמנים את ההס־כם". בהמשך כותבת ד"ר לני, כי בוועידת ואנזי, שהתקיימה ב־ינואר 1942, עדיין הוצאה דניה מכלל הארצות שעליהן הוחלט ל־בצע את "הפתרון הסופי".

הבול הישראלי, שיופיע באוק־טובר, בא לציין את המבצע של 1943, שהיה המשך לנסיון ההי־סול הגרמני בלילה שבין ה־30 ב־ספטמבר ל־1 באוקטובר. מוצאי ראש השנה תשד"ד, כשנוסו כ־500 יהודים נתפסו על־ידי הגרמנים, ואילו רובם הצליחו לברוח הד־דות לאזורים דניים. תוך כ־שבועיים הועברו 7,200 יהודים אל חוף מבטחים בשוודיה.

בול למלכה יוליאנה

הכל אוהבים את המלכה מהו־לנד, אולם נראה, קרק, עד הצי־המלכות... זאת משום שחוגגים

כמוריים בהולנד התנגדו נברצות לכבה בכבעי־ראוה בהולנד לרגל יובל־הכסף להכתרת הוד מעלתה המלכה יוליאנה.

כפי הנראה לא יסותף הצבא במעגנים לכבוד המלכה, אולם בולים מיוחדים יוצאו לכבודה.

ב־4 בספטמבר יופיעו 3 בולים בציור זהה של דיוקן המלכה, כ־פי שעוצבו בידי פסר ברסינגה כאמסטרדם (מבוסס על הצלום ה־מלכה). שלושת הבולים כמנפקים בשם הולנד, סורינאם והאנטילים ההולנדיים. שני האחרונים יופיעו ב־3 בספטמבר ורק הבול ההולנדי יופיע ב־4 בו.

לכבוד החתונה המלכותית

לכבוד נשואיה של הנסיכה אנה הבריטית, עם סרן מארק פיליפס, יופיעו השנה בולים רבים בעיקר בשטחי המסות הבריטית. עד כה פורסם על הופעת בולים ב־22 מדינות וטשטחי־חסות. הדאר ב־22 המדינות יהיה אחיד והוא יכלול תבונת הזוג המלכותי. רק שם המדינה והערכים ישתנו בכל בול.

רוב המדינות יופיעו 2 בולים ורק טריסטיאן דה קונה הוד־עה, משום־מה, על בול בודד.

בולים אלה יופיעו באיי אסנ־סיון, בליזה, ברמודה, איי־שלמה, הסריטוריה הבריטית האנטארק־טית, איי וירג'יניה, ברוניי, איי קיימן, פאוקלאנד, גיברלטר, איי גילברט, הונג־קונג, מונטרט, איי

פיטקרן סט הלנה, סט. קיטס, סט. לוצ'יה, סט. וינסנט, סיישלס, ג'ור־ג'יה הדרומית, טריסטיאן דה קונה ואיי טורק וקייקוס.

תל־דן ועמק זבולון בבולים חדשים

שני בולים כן הסדרה, הכהא־רים נופים של תל־דן ועמק־זבו־לון, נכללו במהדורת־הבולים שתופיע בחודש אוקטובר השנה יחד עם בול להצלת יהדות דנמארק ובול־יובל לשכביון.

בול תל־דן הוא בערך נקוב של 0.20 ל"י והבול שהוקדש לעמק זבולון הוא בערך נקוב של 0.65 ל"י. שני הבולים עוצבו בסטודיו "רוליי" בתל־אביב, עם צילומי נוף.

שחמט

בעריכת אליהו שחף

אנריקה מקינג מנצח בפטרופוליס

מאבק בין שלושה משתת־פים בפטרופוליס, נסתיים ב־ניצחונו של השחמטאי הברזילאי הצעיר אנ־ריקה מקינג, בן ה־21. נצחה היה הדוד בעבר את רוה הקשה בלי הפסד ובעבר קדות כ־17. מאקינג הוא לפי ...יחיד מבין משתתפי פב־לים שהבטיח את מקומו בדו־קרב המועמדים. על שני המקו־מות הנותרים יאבקו בתלת־קרב ...יש, בלר ופולוגייבסקי, ש־...את המקום השני־רביעי עם ...ק' כ"א.

...התוצאות הבאים בסלו: ...הלוב 11, ברונשטיין 10½, ...10, סאבון 9.5, ליובוייביץ' ...9, רשבסקי 8.5, קרס ...8, גאודינאו 7.5, באואאס ...כבן, מאן והוג 3 נקודות ...בן כפיר על הצטאיריד הד־...במקום הרביעי שגבל בהח־...הבוק.

...בתוך שמונת המועבדים ...ידועים: פטרוסיאן, ספאסקי, ...קורצנוי, בירן, מאקינג. ...הטלת־קרב יוקבע בשבע־...הנריא שיתקיים בספטמבר ...בפנקי.

נבחרת המכללה אגוד השחמט

באליפות המכללות הדו־שנתית של ...השחמט נבחרת המכללה ה־...בת 15 חברים: הייב אבר־...יפה (ביבוא בבקבוק של ...דאל אסל כדור האנה), יואל ...אבשלום יעבע, אלמוג בור־...סין, שמאי פרידמן ("אסליב").

יועצל סבסק, דניאל פורת, זלמן גורביץ, יצחק נתנזי, זליג ציט־קוב, שמואל קריב, ארנסט פי־שר, שאול באומן, צבי בר־סירה, משה צ'רניאק. לועדת הביקורת נבחרו: ישראל אסל, פנחס גסל, בתייא פירה, יוסף פורת, מרדכי בודק.

החלטה בזיכרון הבר דורה שחף ז"ל. התקיים בקיבוץ נבת ביום המיסי, 30 באוגוסט. שחקני ה־אזור המעוניינים להשתתף, בה־בקשים להתקשר עם יורם של־כין, גבת.

פניות מפטרופוליס
הגנה אליוכין

ברונשטיין — ליובוייביץ'

הערות: משה צ'רניאק

1. ה4 פ6 2. ה5 פד5 3. ד4 ד6 4. פ3 ג6 5. ה:ו6 פ:ו6 6. ה:ו6 ג5.

נוסח הרפתקני ומפוקפק במק־צה. לליובוייביץ' יש נטייה ל־פתיחות "בלתי כשרות". בדרך כלל הוא יוצא מכן בשלום בזכות כשרונו הטקטי, אלא שהפעם יר־כב מילו שטקין גדול ממנו.

1. ד5 ה6 8. צג3 ..8) ד6? (8...מה4+) 8. — הד 9. גד גד.

רעיונו של ליקאגס, המבוססת ה־צהול של הגנת אליוכין. כבנה הלסתו של הרגלי ג4 (לפי שעה אסור להכות בגלל מה4+) זוכה השחור לפיתוח יעיל של הרץ ב־ג5 אך ב4. הוא יקרים את הלבן בהצרחה ויגבה להוכיח כי הרגלים הלבנים במרכז הוקדמו יותר על המידה.

10. פג3 (יש כוצפים כי 10. פ6 בבולים עד יותר את עליפותו של הלבן. הוא כאייב פ5 אך פ3 והמקבוקיה רה5) 10. — רו4 11. כאחד!

עדיף על ההמשך 11. ר:4ה פ:4ה 12. מהא4+ מד7 13. מה:4ה ר:3ו 14. ז:ו פד5 15. מהה4 (אולי 15. מהה2) כמהה4+.

11. — ר:ו3 12. ז:ו רה4 (לא 12. — פג6 13. בהה4 פ4ה 14. ה6 13. ר:ה4 14. 0־0 בז1 15. 6ה).

החלטה ניכרת של הצרוגה ה־שחורות. אך כה יכול השחור לע־שות? הלבן איים 15. ה6 61 16. ד6, עם הכרעה מיידית.

15. רדה!! (הלבן פותח בתהבולה ברשימה ומקריב כבר בהחילתה צריח שלם. הוא הבחין, כמובן, כי המסע הבא של ידידו מכיל איום כפול.

15. — מהג6 16. דבג רג5 17. מה:4 ר:ו1 18. פ6 מהג8 (לכ־אורה נראה 18. — מהג5 העיוני יותר. אולם אז 19. ה6 מהג2+ 20. כדד, אין פה נצחון התקר־פות על הלבן מכריעה).

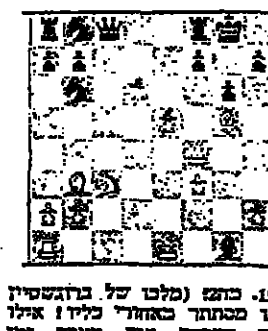

19. מהו! (מלכו של ברונשטיין אינו מסתתר באחורי כליו! אילו עשה הצרוח היה מאבד זמן יקר: הפרש רתוק והצריח איא־בגיע אל 1ג) 19. — רגו 20. פ5 ר8ד 21. צג3 22. מהפ3 צ:מ:ו (בוחזיק את הפרש כהתרוגה ד7)

22. — פ:ג5 23. פ6 +ו6 24. מה8 ב8

כמהו4.

הכס כוכן. לשחור נותרה "הת־קפת יאוש" בלבד; אך הלבן חייב להייק בהגנתו ולכנו כועט.

24. — כמהבה5+ 25. כמה3! (לא 25. כוו פד3+ 26. כמו פה1+! 2גו) ובכחזיר פרש זוכה השחור להפר־גה) 25. — הה5 26. פ:ה5!

כמבין כי ההמשך 26. — מהד3+ 27. כמו ז:ה אינו מציל כי אז 28. רו6+! 29. פ8 מה5+ ואסור להסתיר בכלכה בגלל 30. מה:ו6+, לא נותר לשחור אלא להקריב את מלכתו כדי למנוע כס.

26. — מה:ב3 27. א:ב פדו5+ (גם עתה אסור להכות על ה5 בגלל כס בשלושה מסעים) 28. כה2 פה4 29. מה:5 פ:ה5.

השחור אינו נכנע, כיון שליד־בו נותרו כניות ספורות לעשרות בסעיד הבאים. אך ברונשטיין רגיל לכך.

30. פה6+ מו7 31. מה:ו5 צדו8 32. ה6 ו:ה 33. מ:ה6 בה8 34. דד 35. פה4 פ6+ 36. כהה5 37. צצ5+ 38. מה:ו5 ו:ו 38. דפבה 39. מהד7+ כמה6 40. מה:ב7 צג4 41. צ6 41.

השחור נכנע.

(ברשותה האדיבה של מערכת "הארץ")

לבוב 1973
גמביט המלכה
(הצ'ירגבר אליפות ברה"מ)

הוזמנוב — מקריצב

1. ד4 פ6ו 2. ג4 פ3 ו3 פ6ו 4. רג4 +4ה 5. ד5 ב6 4. פבד5 ב5 5. מהא4+

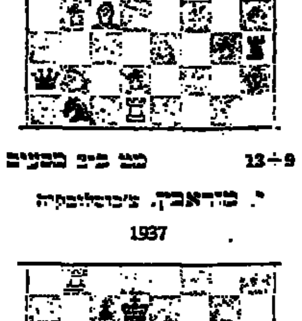

ו. ל. רותנברג, ארה"ב
"סופולר מבאניקס" 1942

מט ב־ים בשבעים 9+13

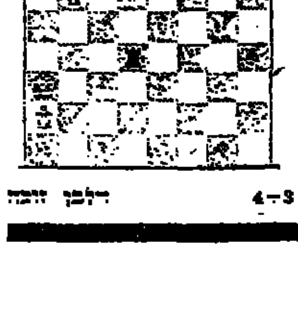

י. טוראבק, צ'כוסלובקיה
1937

הלבן זוכה 3+4

6. פג5 6. אג ה־ד7. רג5 7. רגב 0—0 8. צג1 מה4 9. רוא (9. רגי) 10. פ5 הב5 11. רגב (רגז 12. ...) 13. ...) 14. רג2 בה8 15. צו1 פ:דו2 16. ...

هكذا من الاصل

בין האוניברסיאדה לאולימפיאדה

מאת אדי דוידוב

. לא. העולם טרם למד מנסיון ה־עבר. בשנת 1936, שלוש שנים אחרי עלות היטלר לשלטון, הת־קיימו בברלין המישחקים האולימ־פיים. בשנת 1973 מתקיימת ב־מוסקווה ה„אוניברסיאדה" ובירת ברה"מ מתאמצת להיות בירת ה־מישחקים האולימפיים ב־1980.

בשנת 1933 הנאצים, אשר שנא־תם לכושים היתה כשנאתם ליהו־דים, אף לא העלו על הדעת ל־לוות את ניצחונו של ג'סי אואנס ביללות פראיות ; ו„הברק השחור" כבש את המדליות המהוללות שלו, שלא פג זוהרן עד היום.

הנה ב־1973 הפגנות הספור־טאים הישראליים במוסקווה מלו־וות צריחות לפזרוקות הראויות לפר־אי־אדם.

ב־1936 גרמו המישחקים האו־לימפיים קורת־רוח להיטלר. ה„פי־הורר" כבר מזמן נפח את רוחו ה־טמאה. אבל היטלר הלא אינו שם פרטי בלבד. הלא זה מונח, המס־מן שבירה וריצוץ של המוני אדם. השתתפם המודעת תוך מלל־כזב דמגוגי. היוצר אווירה שבה אפ־שריים בצפיפים פראיים ביד־הר. כך היה בגרמניה בשנת 1936.

האין מצב דומה קיים בברית־ה־מועצות של 1973, בה פלתה כ־פורות השנאה לבני־אדם ? כי אין זו רק שנאת־יהודים. זוהי שנאת־אדם כפשוטה. רק כך אפשר לבנות את המתרחש עתה במוסקווה. באותה ארץ הכל נעשה לפי פקו־דה. יצוו להביע שנאה — יביעו. יצוו לעמוד ולנפנף דגלונים בבר־כה לאיזה סולטן או אמיר, שבא ל„ביקור ידידותי" לפי התור, מא־חת הארצות אשר איש מן המנפ־נפים לא ידע לציין את מקומה על המפה — ינפנפו וינפנפו !

אני מיטיב לדעת זאת. זוכר אני מה שכתבו על „יוגוסלאביה הפא־שיסטית" ועל „טיטו המרצח". איך טיפחו שנאה אליו — ואיך אחר־כך התחבקו והתנשקו עמו, עם מנ־היגה של „ארץ־האחות". זוכר אני איך בכל קרן־רחוב שרו על הידי־דות הסובייטית־סינית „הנצחית" — ואיך אחר־כך הוקיעו את הכנופיה של מאו. זוכר אני איך טופחה וגודלה השנאה לציונים — עד שזו גורשה בכוח המאבקים לתוך ה„ידידות". זוכר אני איך דובר יומ־יום על פשעי „האימפריאליזם ה־אמריקאי המגואל בדם" — יזכר את החיבוקים עם נשיא ארה"ב.

אין עם בלי קווי־אופי שליליים. אבל איתה שיטה חברתית־מדינית ומלכותית, המטפחת באנשים כל דבר שלילי ושפל ביותר ודוחפת אותו לידי מעשה — היא פאשיזם. ולא חשוב איזה שם־תואר מלווה אותו : גרמני או סובייטי.

הפשעים ראוי לשנאה ובוז גם מצד אלה, שמזלם שיחק להם, ש־אינם חיים בתחומו. הערבים בכ־ללם. גם הם צריכים לדעת זאת. אותו „סמטוס", שכתב השבוע ב־עתון מצרי מאמר־תהילה להיטלר, צריך היה בעצמו להיות קצת בארץ־המרצחה. שם הוא, הער־בי, היה מרגיש את עצמו עד מהרה כיהודי. כי כאן ומתברר — אף ש־נוהגים לעתים להצמיד פניה ול־החניף — אין סובלים ברוסיה את „הזרים". את ה„באסורמאנים" (כי־נוי עצמי למוסלמים), והשלטון ה־סובייטי — על־ידי מאבק במוסקף עם מה שמכונה „קוסמופוליטיזם", ע"י מסך־הברזל, ע"י מאסרים בג־לל „קשר עם בני חו"ל" — עוד העביר את היחס הזה פי כמה ו־כמה.

על כן אל יעלוזו הערבים על א־תה שנאה ליהודים, שמצאה ב־טוייה באוניברסיאדה במוסקווה. מחר זה יכול לקרות לבניהם ולבני כל עם ועם. שפני שהשליטים הסובי־טיים בזים להוקים הבין־לאומיים, לעמים הקטנים, לבני־אדם בכלל. וכי מה אפשר לצפות מכובשי־אדם ?

האומנם אין העולם מבין זאת ? האומנם הורבים כי זה מכוון רק נגד היהודים (כי זו „רק אנטי־שמיות" ?

בימי נעורי היה אצלנו בכיתה מגודל אחד. הוא היה חוק סכונב. הוא היכה יהודי וצעק לו „זיד !" היכה קירגיזי קטן וצעק לו „פד־לך" ! היכה אוקראיני וצעק לו „פר־צוף של חוחול !" היכה ארמני וצעק לו „ארמיאשקה !" היכה טא־טארי וצעק „טאטארווה מזוהמת !" אנו התקבצנו יחד והיכינו אותו קשות. אנחנו לא צעקנו אליו כלום. אנחנו פשוט הרבצנו לו בשתיקה, מפני שהוא הבין רק שפה אחת — שפת הכוח.

קיימת שם לא רק אנטישמיות. קיימת שם אנטי־אנושיות ! וכבר גילוי אחד שלה אנו רואים עתה במוסקווה. כל הסיסמאות והצעקות שבהן נבטים לכסות על כך — אי־נן אלא מסך־עשן של כזבני הקרמ־לין. אלה התוקפנים המוגדרים, המ־חללים כל דבר קדוש והשונאים את עצם שלהם, שלא השאירו לך אף את המידה המקודשת גם על פראים — מידת הכנסת־אורחים. והיכן תמצא התנהגות פראית יותר מזו, שאנו עדים לה כיום בארץ הקרויה בלי־קד־כיסוי ס.ס.ס.ר. ובלשון בני־אדם — בית־הכלא הגדול לעמים ?

בשנת 1936 התקיימו המישחקים האולימפיים לראשונה בארץ פא־שיסטית. האומנם יהיה הדבר טוב ב־1980 ? דבר אז אולי לא רק היהו־דים יהיו כפרה לשנאה במוסקווה ויתוסף עליהם עוד מי ? השנאה לאלה תהיה לא פחות בזויה מן השנאה ליהודים. כזב לשנאה — כבוהנים כלפי יהודים או לא־יהודים — לעולם הם כזב ושנאה.

ברק המדליות של ג'סי אואנס האריך שנים אחרי היטלר. אבל אסור להרשות שצל זהב אולימ־פיאדת 1980 יציב הצל של אלה ההולכים בדרכו, הזורעים שנ־אה ואיבה בעולם.

מרוסית — מ. בן־א.

ד"ש מ־5 אמנים יהודים בברה"מ

מאת אריה כנרתי

להיות בברית־המועצות צייר ש־אינו מצייר את הסוציאליזם — אין זה דבר קל, אפילו 19 שנה לאחר סטאלין. לא קל במיוחד להיות צייר או פסל וקשה להיות יהודי המצייר והמפסל אמנות א־וואנגארד בברה"מ. אין פלא, ש־תערוכת „אוואנגארד רוסיה־מוס־קווה 73" של חמישה ציירים ופס־לים יהודים, שנערכה לאחרונה ב־פאריס, עוררה עניין רב בין שו־חרי האמנות בבירה הצרפתית.

דינה ורני, בעלת הגלריה ה־ידועה והוותיקה ברחוב יעקב 6 בפאריס, הציגה את עבודותיהם של חמישה אמנים יהודים ממוס־קווה. שלושה ציירים ושני פס־לים, שיצירותיהם כמעט אינן מו־צגות בתחומי ברה"מ, בהיותן יצי־רות של „אמנות מנוונת של ה־מערב". כבר פסק בשעתו ניקיטה חרושצ'וב בעת ביקורו בתערוכה של 24 אמנים „מודרניסטיים" ב־מוסקווה ב־1962: „האוואנגארד הוא זבל ואמנות דקדנטית ובורגנית". ולציירים אמר: „אתם הומוסקסו־אלים !..." עוד באותו יום נסג־רה התערוכה לפי הוראה מגבוה.

היה שם באותו מעמד אמן אחד אמיץ, ארנסט נאיזבסטני, פרטיזן לשעבר שאמר למנהיג הסובייטי, כי אמן צריך להיות חפשי וכי חרושצ'וב אינו מבין באמנות. כי שחרושצ'וב מת, נקרא נאיזבסטני לעשות את המצבה על קברו של חרושצ'וב.

באותה תערוכה הציג כמה מ־עבודותיו הצייר היהודי ולאדימיר (וולודיה) ינקלבסקי ממוסקווה, בן 35 כיום. הוא אחד מהחמישה, ש־דינה ורני הציגה מיצירותיו, ב־תערוכת „אוונגרד רוסיה־מוסקווה 73" והקטלוג מקדיש לו את רוב עמודי ההדפסים.

● פרידה סוורצמן, יהודיה ה־מתגוררת שנים בפאריס וחברתה של בעלת הגלריה דינה וירני, שוהה עתה בישראל. היא הביאה אתה את הקטלוג הגדול של תע־רוכת החמישה, את הביקורות עליה בעתונות הפאריסאית והיא מספרת לי על התערוכה ועל כמה מהאמ־נים מהתערוכה, שהיא נסעה לב־קר אותם במוסקווה, לפי בקשתה של דינה וחזרה משם לפני כמה שבועות.

על הצייר ינקלבסקי מסופר ב־קטלוג המודפס בהידור ועל נייר יקר, כי הוא נתגלה לראשונה ב־1957 בתערוכת האמנים הצעי־רים במוסקווה במסגרת פסטיבל הנוער. שבה הוצגו כמה מעבודו־תיו. היצירות שלו היו מושפעות במשך שנים מהמערב „ומזכירות את פאול קלאי". לאחר מכן עבר לסגנון אישי משלו. ינקלבסקי מוכר כאמן בחו"ל, הוצג באירו־פה המערבית והמזרחית. תערוכה מיצירותיו אורגנה בשעתה בפא־ריס על־ידי פול סורז, בנו של מוריס סורז, מזכיר המפלגה ה־קומוניסטית הצרפתית. פול סורז גם הגן במאמר שלו בעתון על הציירים בברה"מ וקבל על תנאי היצירה שלהם. למרות פרסומו ב־חו"ל אין ינקלבסקי מוצג בברה"מ עצמה. בה אין לו הכרה רשמית כאמן, ומכיוון שהוא צריך לחיות, עוסק ינקלבסקי לפרנסתו באי־לוסטרציות לספרי־ילדים.

לפני כמה שבועות ביקרה פרידה סוורצמן אצל ינקלבסקי ב־מוסקווה. הנסיעה אתו היתה ממש הרפתקה. מהמלון לא היה רצוי לטלפן אליו, כי יש אוזניים. „טל־פנתי אליו מהעיר, אך פלא: הוא כבר ידע שאני במוסקווה ושאבוא אליו. אחרי נסיעה ארוכה אליו בשלוש מוניות מצאתי אותו מחכה לי כשעה ויותר בגשם שוטף ב־רחוב. ביקרתי אצלו באטליה. ש־בו הוא מרגיש עצמו לדבריו ככלוב וכבצינוק, כשעבודותיו נערמות ללא תצוגה בעירו ובארצו. ינ־קלבסקי הגיש מזמן בקשה ל־עליה. אך מי יודע, כמה זמן יחכה ואם בכלל יתנו לו".

חמשת האמנים בתערוכה, ב־גלריה של דינה וירני הין: ולא־דימיר ינקלבסקי, מקסים ארכנ־גלסק, אליושה קבקוב, אריק בולי־טוב ואוסקר רבין. אף אחד מהם לא נכח בתערוכה בפאריס, בה הוצגו יצירותיהם. לעומת זאת ביקרו בתערוכה „נציגים" שלהם, אנשי השגרירות הסובייטית. הס־תכלו ולא אמרו דבר.

מקסים ארכנגלסק הוא פסל. גם הוא נתגלה בפסטיבל ב־1957, שם ראה גם לראשונה אמנות פי־סול מערבית בתערוכה. הוא הת־חיל לפסל מגרוטאות מכלי מת־כת ישנים. במשך שנים לא מצא לו סטודיו לעבודתו. אך למזלו מצא את מריה גרצ'ילינה, אמנית התלבושות בתיאטרון ע"ש סטני־סלבסקי במוסקווה. היא המטרונית לאמנים ולאמנויות והיא שעוזרת לו הרבה והגנה עליו מפני „עין רעה" של השלטונות. ארכנגלסק כבר הציג בפאריס לפני כמה שנים ומיצירותיו נמכרו במערב. אך בברה"מ עצמה לא הוצג ולא נמכר.

אוסקר לדיסק רבין נולד ב־1928, והוא כבר התפרסם כצייר מחוץ לברה"מ, גם בגלל הפס־פורט „היהודי" שלו. ה„פספורט" שימש נושא ליצירותיו, גם לכרזה לתערוכת החמישה שהתנוססה על לוחות המודעות בפאריס. בתמונת ה„פספורט" שלו הוא הכניס „ס־עיף": „המקום שבו ימות" והוא רשם: „התה גדר או בישראל"... מתמונת ה„פספורט" הוכנו הדפ־סים שהופצו גם בחו"ל והיא מתפרסמת גם בקטלוג של התע־רוכה. ה„פספורט" הוא „כרטיס הביקור" של רבין. הוא סימבולי; גם הוא חושב ומדבר הרבה על ישראל והולם על עלייתו.

בולטוב הוא בן 40, התפרסם בציורו „אוטופורטרט" שצייר ב־1968 והיא דמות של פני אדם בשחור ללא פה ובמרכז הפנים שני ציורים של האמן ובעיניהם מגיה. המבקרים בתערוכה אמרו, שזה דיוקנו של אמן אוואנגרד כ־יום בברה"מ „שאין לו פה או שפיו סגור ונעול". בולטוב נחשב ל„אמן מיסתורי" במוסקווה. הוא מצייר ציור אחד גדול לשנה. כל ימות השנה הוא מצייר בשביל הוצאה של ספרי־ילדים ובזה זאת פרנסתו. נראה תמיד עצוב. לא הצליח בחיי המשפחה, מתגורר עם אמו. אינו משיב לצלצולי טל־פון. בחדרו על הקיר תלויה תמו־נה אחת ויחידה של קאפקה...

גם לקבקוב (יליד 1933) מוק־דש מקום ניכר בקטלוג של ה־תערוכה ומובאים בו הדפסים של 15 ביצירותיו. נאמר עליו בקט־לוג, כי הוא האמן המקורי ביותר בין הציירים המודרניסטיים כיום בברה"מ. יש בו „הומור שחור" לגבי מציאות החיים הסובייטית, ויחד עם זאת הוא תמיד שמח. גם הוא מצייר בשביל ספרי־יל־דים. יצירותיו מעולם לא הוצגו בברה"מ. אך כבר יצא לו שם בין שוחרי האוואנגרד במערב.

בבקורה האחרון במוסקווה, בי־קרה פרידה סוורצמן גם אצל קב־קוב. לצוות חבור ינקלבסקי חי קבקוב חיי רווחה, אך לא מיצירו־תיו. „מול שיש דרישה גדולה לספרי ילדים ולציורים שלי בהם", אמר לה קבקוב. ואף על פי כן אין הוא מאושר ובודאי לא כאמן יוצר שאינו חפשי. גם קבקוב ה־גיש בקשה לעליה. על משטח ריק שמתחתיו כתובה המלה האחת „ניצ'בו", אומר קבקוב: „אלה הם החיים של אמן יוצר — הם לא־כלום — ניצ'בו".

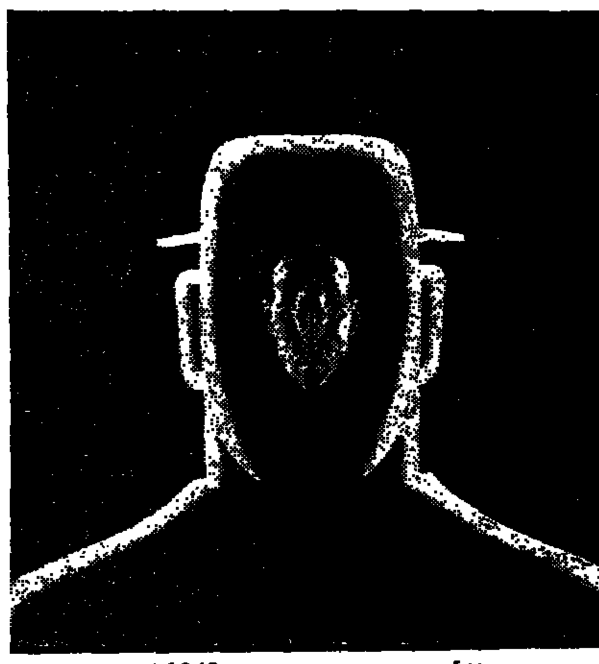

בולטוב: „אוטופורטרט 1968"

רבין: הפספורט

עמידר
AMIDAR
החברה הלאומית לשיכון עולים בישראל בע"מ

משתלם לך לשלם חובותיך לעמידר.

כל דייר "עמידר" שלא ישלם את שכר הדירה השוטף במועד, תוטל עליו ריבית פיגורים של 12% לשנה.

שים לב! אם תשלם חובותיך (כולל התשלום השוטף) עד 31.8.73 תחסוך לך ריבית פיגורים ותהיה זכאי להשתתף בהגרלת פרסים. כגון: מערכת ריהוט לסלון, מערכת ריהוט לחדר ילדים, מכונת תפירה, תנור אפיה, שטיח, מערכת סטריאו ומערכת וילונות.
ההגרלה תיערך בפיקוח יחידת הביקורת של החברה הלשכה המשפטית ונציגי ציבור

דייר "עמידר"! הזדרז ופנה עוד היום לסניף "עמידר" במקום מגוריך והסדר תשלומיך. ע"י כך תבטיח השתתפותך בהגרלה ותחסוך לעצמך ריבית פיגורים.

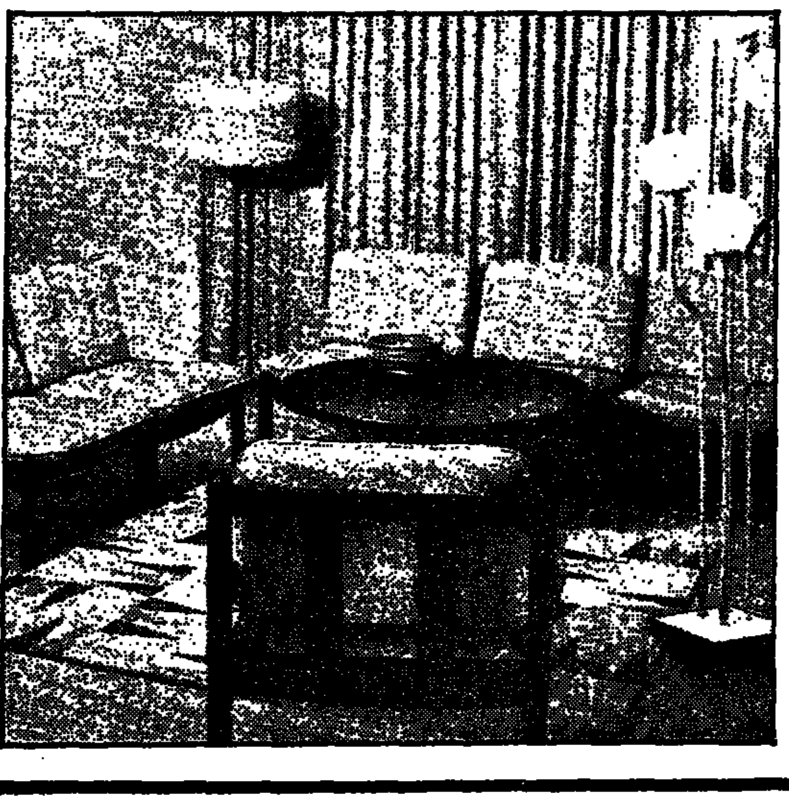

יד יצחק בן צבי
ירושלים
מודיעה על
מענק מלגות
לתלמידי התואר השני

הלומדים באוניברסיטאות במדינת ישראל במדעי היהדות ובמדעי המזרח, שעבודת הגמר שלהם היא בתחום הנוש־אים דלהלן:
1. חקר תולדות הישוב היהודי בירושלים
2. חקר קהילות ישראל, תולדותיהן ותמורי שלהן
3. תולדות הישוב היהודי בארץ משנות השמונים ועד קום המדינה
4. חקר העדות הלא־יהודיות בישראל ושכנותיה
5. תנועת העבודה היהודית בארץ ובתפוצות
* סכום כל מלגה הוא — 2,000 ל"י.
* את עבודות המחקר יש להמציא בשני עותקים ליד יצחק בן־צבי, רחוב אברבנאל — גן הבוכרי, ת. ד. 7660 ירושלים 91070, בצרוף מהלך חיים, אישור לימו־דים באוניברסיטה והמלצות הפרופסורים המודריכים.
* לא תתקבל עבודה המצאת בתהליך כתיבה.
* הזוכה במלגה יתחייב להמציא עותק מהחומר התיעודי אשר על פיו נכתב המחקר.
* המועד האחרון להגשת הבקשות הוא ה' תשרי תשל"ד — 1.10.73.
* המלגות תוענקנה בטקס מיוחד ביום כסלו תשל"ד — 12.12.73.

כ"ה שנים למדינת ישראל
מרכז ההסברה

משרד החינוך והתרבות
האגף לחינוך התיישבותי

כפר הנוער מאיר שפיה
כנס בוגרים
במלאת יובל (50 שנה) ליסוד הכפר

יערך ביום שני, כ"ז אלול תשל"ג (24.9.73) בכפר הנוער מאיר שפיה. הבוגרים שטרם נרשמו, מתבקשים למלא את הספח ולהעביר לכפר הנוער מאיר שפיה.

גזור כאן

לכבוד
כפר הנוער מאיר שפיה
דאר מאיר שפיה

שם ושם משפחה ______ כתובת ______
מחזור או שנת סיום לימודים ______ אבוא עם ______ נלווים.
אני מצרף המחאה בסך ______ ע"ס — 15.— ל"י (חמש־עשרה לירות)
לפקודת „כנס בוגרים — מאיר שפיה".
לא זקוק / זקוק / לתחבורה ציבורית. מקומות לכנס והערה.
* מחק המיותר ______ חתימה

מרכז ההסברה
שירות הפרסומים
הופיע
מה קורה כאן?
שאלות ותשובות בענייני כלכלה, שכר ומחירים

פרסום זה ופרסומים אחרים בנושאי כלכלה והתק־ציב אפשר להשיג ללא תשלום עם פניה אל:
* שירות הפרסומים, מרכז ההסברה, רח' קפלן, הקריה, ירושלים.
* המדור לתיעוד ולמידע, מרכז ההסברה, רח' אחד־העם 13, תל־אביב.

פרסם בדבר
הלוח החדש בדבר

לותיקי ים המלח

ותיקי העובדים בים המלח מאז ההקמה ועד מלחמת השחרור וכן חברי „בית הערבה" ומתנדבי הקיבוץ המאוחד מאותה תקופה, יוזמנו לכנס שיתקיים ביום חמישי, 1.11.73.

בתכנית הכנס:
1) ביקור במפעלי ים המלח
2) מפגש רעים
3) סיור מודרך באזור עין גדי

המעוניינים להשתתף בכנס, מתבקשים למלא את הפר־טים הנדרשים ולשלוח את התלוש המצורף בדחיפות למועצה האזורית תמר.
פרטים נוספים יישלחו בדואר.

לכב' המועצה האזורית תמר
נוה זוהר, סדום
הריני מודיעכם בזאת כי ברצוני להשתתף בכנס ותיקי ים המלח.
להלן פרטי:
1. שם פרטי ומשפחה ______
2. כתובתי ______
3. מספר הנלוים אלי: מבוגרים ___ ילדים ___
4. אני זקוק לתחבורה / יש לי רכב פרטי (למחוק המיותר).
5. ברצוני להישאר ללון: כן/לא (למחוק המיותר)

השתתף בבחירות לועידת ההסתדרות ה־12 11.9.73
קולך קובע!